

מינהל הסטודנטים

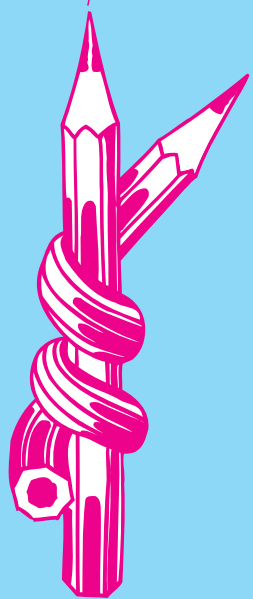

סיכום פעילות ונתונים סטטיסטיים

תשס"ב 2001/02



מינהל הסטודנטים
המחלקה לתכנון תיקצוב ומעקב



סיכום פעילות זנתזנים סטטיסטיים
תשס"ב 2001/02

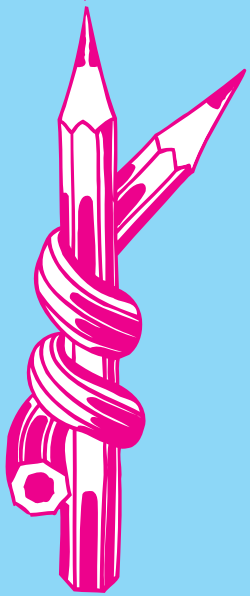

ניהול: מיכל דה יונג
עריכה: מירב אלחרר זילנה פרזבה
מחלקה לתכנון, תיקצוב ומעקב
מינהל הסטודנטים
(הזדפס במאי 2003)

תוכן העיניינים

4-7	מבוא
8	מבנה מינהל הסטודנטים
11-17	סיכמי מחלקות מחוזיות
21-41	כלל הסטודנטים
21	סטודנטים בטיפול המינהל מאז הקמתו
22	התפלגות לפי מין וגיל
23	התפלגות לפי גושי ארצות ומין
24	התפלגות לפי גושי ארצות ומצב משפחתי
25	התפלגות לפי גושי ארצות והורים בארץ/בחו"ל
26-27	התפלגות לפי ארץ מוצא ומעמד אישי
28-29	התפלגות לפי ארץ מוצא ושנת עלייה
30	התפלגות לפי גושי ארצות
31	התפלגות לפי מחוזות המינהל
32-35	התפלגות לפי מוסדות לימוד
36	התפלגות לפי מוסדות לימוד / התפלגות לפי וותק
37	התפלגות לפי מוסדות עפ"י מסלולי לימוד/התפלגות לפי אוניברסיטאות
38	התפלגות לפי גושי ארצות ושנות לימוד
39-41	התפלגות לפי גושי ארצות ושנות לימוד באוניברסיטאות
45-50	סטודנטים יוצאי חבר העמים
46	התפלגות לפי אוניברסיטאות ושנות לימוד
50	התפלגות לפי מוסדות לימוד
47-49	התפלגות לפי מוסדות לימוד / לפי מוסדות עפ"י מסלולי לימוד
53-57	סטודנטים יוצאי אתיופיה
54-55	התפלגות לפי מוסדות לימוד ושנות לימוד
56	התפלגות לפי מוסדות לימוד ושנות לימוד / לפי מוסדות עפ"י מסלולי לימוד
57	התפלגות לפי שנות לימוד / התפלגות לפי שנות עלייה
61-65	סטודנטים יוצאי קווקז
62-63	התפלגות לפי מוסדות לימוד ושנות לימוד
64	התפלגות לפי מוסדות לימוד ושנות לימוד / לפי מוסדות עפ"י מסלולי לימוד
65	התפלגות שנות לימוד
69-72	סטודנטים יוצאי בוכרה
70-71	התפלגות לפי מוסדות לימוד ושנות לימוד
72	התפלגות לפי מוסדות עפ"י מסלולי לימוד / התפלגות לפי שנות לימוד
75-90	פעילות במחלקה לחברה ותרבות תשס"ב
93-98	המחלקה ללימודים אקדמיים
101-109	יחידת ההסברה

מבוא

1 נתוני רקע

מינהל הסטודנטים נוסד במטרה לעודד עלייתם של סטודנטים יהודים מחו"ל ולסייע להם בקליטתם באוניברסיטאות ובמוסדות על-תיכוניים, הן מבחינה לימודית והן מבחינה חברתית.

- המינהל הוקם כמסגרת משותפת למשרד הקליטה והסוכנות היהודית ובמימון משותף. מאז הקמתו לפני 34 שנה, סייע המינהל לכ-144,623 סטודנטים.
- מאז הקמתו ועד 1990 טיפל המינהל בכ-3,500 עד 5,000 סטודנטים בשנה. בעקבות גלי העלייה מחמ"ע גדל מספרם בשיעור ניכר, ונע בשנים תשנ"ב-תשס"ב (2002-1991) בין 10,000 ל-12,000 סטודנטים בשנה.
- 45.5% מהסטודנטים למדו באוניברסיטאות, 5.2% במוסדות להשכלה אקדמית שאינם אוניברסיטאות, 16.4% במכללות אזוריות ושלוחות אוניברסיטאות כולל מסלולים טכנולוגיים, 5.3% במכללות לחינוך, 1.9% בבתי ספר לאומנות, 24% במכללות טכנולוגיות, 1.7% בסיעוד. סה"כ קרוב ל-175 מוסדות לימוד.
- החלק הארי של הסטודנטים בשנים האחרונות הם עולים מחמ"ע 70.3%.
- בשנת תשס"ב (2002-2001) סייע המינהל ל-11,221 סטודנטים עולים. 71.7% מהסטודנטים הגיעו ממזרח אירופה (7,892 מהם מארצות חבר העמים), 6.2% הגיעו מאירופה המערבית (468 מהם מערפת), 13.6% עלו מאסיה ואפריקה (1,346 מהם מאתיופיה), 4.5% הגיעו מאמריקה הלטינית (249 מהם מארגנטינה), 3.3% הגיעו מצפון אמריקה (300 מהם מארה"ב), ו-0.6% מדרום אפריקה, אוסטרליה וניוזילנד (46 מהם מדרא"פ).
- 36.1% מהסטודנטים הם בגיל 17-22, ו-63.9% בגיל +23.
- 43% מהסטודנטים נמצאים עם הוריהם בארץ לעומת 57% סטודנטים יחידים שהוריהם בחו"ל.
- תקציב מינהל הסטודנטים כולל מילגות שכ"ל, מילגות קיום ליוצאי אתיופיה, ליוצאי קווקז, וליוצאי בוכרה, פעולות חברה ותרבות, ייעוץ, סעד נפשי, שיעורי עזר והסברה, הלוואות לסייע אישי והשתתפות באחזקת מעונות סטודנטים של הסוכנות היהודית.

כל הנתונים נכונים ל-30.11.2002

המינהל פועל כאגף במשרד הקליטה והוא כולל שלוש מחלקות ארציות: לימודים אקדמיים, חברה ותרבות, תכנון תקצוב ומעקב.

- מנהלי מחלקות הסטודנטים ב-4 המחוזות (חיפה והצפון, תל-אביב והמרכז, ירושלים והדרום, באר-שבע והנגב), שהם עובדי משרד הקליטה, הם האחראים, כל אחד, לפעילות המינהל במחוז שלו. במסגרת המחוזות פועלים רכזי חברה ותרבות ומדריכים הכפופים מקצועית למנהל המחלקה לחברה ותרבות. כמו כן, מועסקים עובדים סוציאליים שהם עובדי הסוכנות היהודית, בעיקר במרכזי העלייה וקליטה לצעירים.
- בנוסף קיימת יחידת הסברה ארצית, הפועלת בארץ באמצעות "סטודנטים עולים מסבירים" ושמימתה העיקרית הינה להגיע לרוב הצעירים היהודים מחוץ למבקרים בארץ במסגרות שונות, לספר את החוויה האישית שלהם, ולפרוס בפניהם את אפשרויות הלימוד במוסדות להשכלה גבוהה בישראל.
- בפברואר 93, הוחלט על הקמתו של ועד מנהל של מינהל הסטודנטים, בשיתוף נציגי שני הגופים (הממשלה והסוכנות), והוא אחראי על קביעת מדיניות קליטת הסטודנטים העולים ותקציב המינהל.

מטרות הפעילות

3

1. ליווי, טיפול, ייעוץ וסיוע לסטודנט העולה במהלך לימודיו על מנת להביאו לקליטה מוצלחת הן מבחינה לימודית והן מבחינה חברתית.
2. הדרכה, הכוון, ייעוץ מקצועי אקדמי ומתן שיעורי עזר לסטודנטים עולים הזקוקים לכך.
3. ייוזם פעילות חברה ותרבות (טיולים, סמינרים, אירועים ארציים, ימי עיון, חוגים, יהדות ומסורת, פעילויות מעוניות וכו') להרחבת הקשר והידע של הסטודנטים העולים עם החברה הישראלית. העמקת הטיפול בפרט בהתאם לאיפיון האוכלוסייה ומתן סעד נפשי לסטודנטים הזקוקים לכך. המדריכים והרכזים פרושים בכל הארץ במעונות הסטודנטים וחוף מעונים ונמצאים בקשר שוטף עם הסטודנטים העולים.
4. מתן מידע וייעוץ בתוכניות סליה, נעליה ואולפני קיבוץ.
5. מתן סיוע כספי באמצעות מילגות לכיסוי שכר לימוד עד לתקופה של 3 שנים (כולל מכינה) ומילגות קיום חודשיות לסטודנטים יוצאי אתיופיה, קווקז ובוכרה.
6. הפעלת קרן הלוואות לסיוע אישי במשך שנות הלימודים בתנאים נוחים.
7. הגדלת אוכלוסית הסטודנטים העולים, על ידי ייוזם תכניות ספציפיות לעידוד עלייה בשותפות הסוכנות היהודית, וכן על ידי הסברה מקיפה בקרב הצעירים המבקרים בארץ.
8. הכנה לקראת לימודים גבוהים במסגרת אולפנים לעברית ליד האוניברסיטאות, באולפני קיבוץ לסטודנטים, בתכניות קליטה אקדמיות ובקורסי הכנה שנתיים באוניברסיטאות בתחומי מדעי הרוח והחברה, מדעי הטבע וההנדסה.
9. פעילות לצמצום נשירה והפסקות לימודים של הסטודנטים.

10. הפעלת פרויקט שח"ק (שירות חברתי קהילתי) בקרב כ-1,800 סטודנטים עולים. הפעילות בשח"ק הינה חובה לסטודנטים עולים בשנה ג' בטיפול המינהל, ומטרתה לחנך את הסטודנט העולה לפעילות ולמעורבות בחברה הישראלית.

11. השלמת מערכת המיחשוב של מינהל הסטודנטים.

4 פירוט הפעילות

1. בתחום הלימודים

- במהלך שנת תשס"ב נפתחו 2 מחזורים של תוכניות הכנה ליד האוניברסיטאות והמכללות. בתכניות הכנה נטלו חלק 1966 סטודנטים עולים (כולל 438 סטודנטים בתוכניות קליטה אקדמית-ת.ק.א.).
- אולפנים ליד האוניברסיטאות.
- 2 מחזורים של תכנית קליטה אקדמית במכללת אשקלון, במכללת עמק יזרעאל, ובמכללת הדסה (לימודי הייטק).
- אולפני קיבוץ לסטודנטים.
- הרחבת שיעורי עזר הניתנים לסטודנטים באוניברסיטאות ובמכללות הטכנולוגיות, במיוחד במקצועות הלימוד בהם הם נתקלים בקשיים.
- העמקת הייעוץ המקצועי וההכוון במכינות, בתוכניות קליטה אקדמיות, ובמהלך הלימודים בהתאם ליכולת, ולהתאמה של הסטודנטים.
- קידום השכלתם של תלמידים יוצאי אתיופיה להשלמת הבגרות באמצעות מכינות ייחודיות באוניברסיטאות, במכללות לחינוך, ובמכללות אזוריות, בשיתוף פעולה עם האגודה לקידום החינוך.
- מתן ייעוץ מקצועי באמצעות המחלקות המחוזיות לסטודנטים וצעירים הנמצאים בתוכניות פרה-מינהל : נעליה, סליה, ואולפני קיבוץ.
- העמקת השותפות עם מחלקת העלייה בסוכנות היהודית בתכנון ירידים ומשלחות בחו"ל המתמקדים באפשרויות הלימוד בארץ.

2. בתחום הקליטה החברתית

- המחלקה לחברה ותרבות הפעילה במהלך השנה, באמצעות מחוזות המינהל, מערכת מגוונת של פעילויות שכללו טיולים, סיורים, סמינרים, מסיבות, הכרת חגי ומועדי ישראל, הצגות, בתים פתוחים וכו'...
- הפעולות התבצעו במוסדות לימוד, במעונות הסטודנטים וחוף מעוניים למען העמקת הקשר עם החברה הישראלית והכרתה. מדריכים ורכזים פרושים בכל הארץ, ונמצאים בקשר שוטף עם הסטודנטים העולים.
- במסגרת הטיפול בסעד נפשי, יצרה המחלקה קשר עם מסגרות הנותנות עזרה נפשית לזקוקים לכך במחוזות השונים.

- בפרוייקט שח"ק (שירות חברתי קהילתי) נטלו חלק כ-1,800 סטודנטים עולים. השירות נעשה במסגרות התנדבות שונות כגון: בתי ספר, מתנ"סים, מעונות לקשישים ומפגרים, בתי אבות, משמר אזרחי, מגן דוד אדום, יד שרה, מרכזי קליטה וכו'. פעילות מבורכת זו של פעילי שח"ק מהווה קרן אור בעלת חשיבות גדולה לחברה בישראל.

3. בתחום ההסברה

- פעילות ההסברה המיוחדת של מינהל הסטודנטים על אפשרויות הלימוד בישראל, הקיפה במהלך שנת תשס"ב כ-19,000 בני נוער יהודים שהגיעו לארץ.
- הפעילות מתבצעת באמצעות סטודנטים עולים "מסבירים" בפרוייקט "תגלית", במרכזי מידע של הסוכנות, באירועים ארציים, במפעלי קיץ וחורף של הסוכנות היהודית, בסמינרים לסטודנטים בחמ"ה, ובאמצעות תכנית סל"ע (סטודנטים לעידוד עלייה) בקהילות יהודיות בחו"ל.

4. בתחום השכלתן של האוכלוסיות הייחודיות

המינהל סייע במהלך שנת תשס"ב ל-140 צעירים יוצאי אתיופיה להשלים את הבגרות באמצעות מכינות ייחודיות באוניברסיטאות, במכללות לחינוך ובמכללות אזוריות (וואת מלבד כ-733 בוגרי צה"ל ושירות לאומי שקיבלו סיוע מהאגודה לקידום החינוך במכינות השונות).
סה"כ סייע המינהל ל-1,346 צעירים יוצאי אתיופיה במכינות ובלימודים מן המניין במוסדות להשכלה גבוהה ועל-תיכוניים. המספר הכולל של צעירים יוצאי אתיופיה במכינות (כולל האגודה) ובלימודים מן המניין הגיע השנה ל-2,079.

5. בשנת הלימודים תשס"ב, המינהל סייע ל-759 סטודנטים יוצאי קווקז ו-389 סטודנטים יוצאי בוכרה.

דוד סודרי

ראש מינהל הסטודנטים

מבנה מינהל הסטודנטים

בארץ

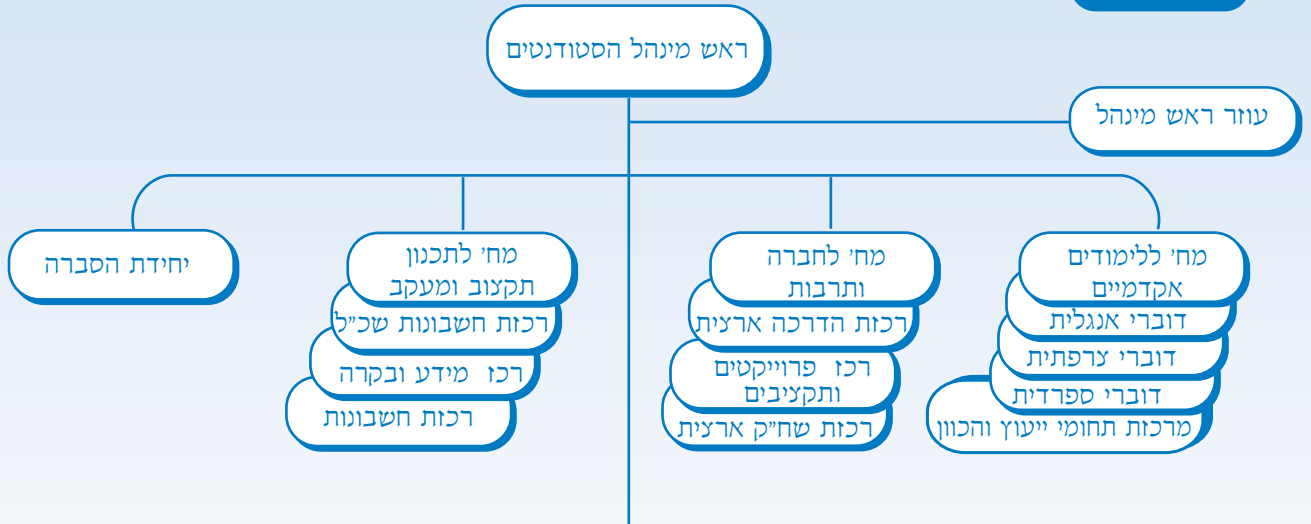

מחלקות מחוזיות

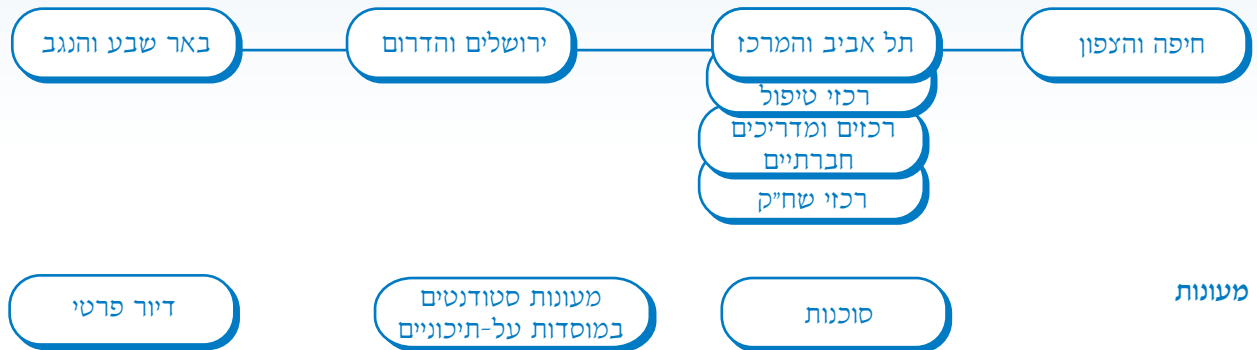

מעונות

מוסדות אקדמיים / על-תיכוניים



שליחים מרכזיים לנושא סטודנטים

בחו"ל



מערכת שליחות

מינהל הסטודנטים



כלל הסטודנטים
סיכומי מחלקות מחוזיות

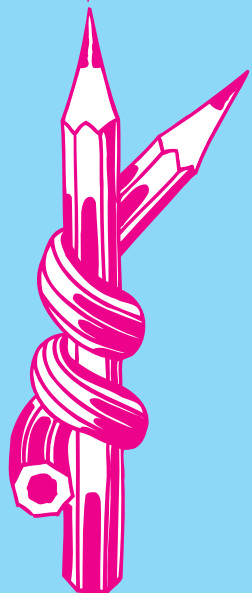

סיכומי מחלקות מחוזיות - שנת תשס"ב

1 המחלקה במחוז ירושלים והדרום

כ- 3,000 צעירים טופלו על-ידי המחלקה המחוזית בשנת תשס"ב, מתוכם 2,504 סטודנטים קיבלו סיוע בשכ"ל. בתשס"ב הסטודנטים למדו ב- 45 מוסדות לימוד (במחוז 50 מוסדות לימוד).
כ- 500 צעירים ששהו בתוכניות הכנה ואולפני צעירים קיבלו מידע, יעוץ הכוון וליווי צמוד: 5 תוכניות סליה בירושלים, 2 מחוזים של אולפן עציון, 2 מחוזים של אולפן קדם תק"א באשקלון ואולפן קיבוץ צובה.
מחוז ירושלים מתאפיין באוכלוסיית סטודנטים מאוד הטרוגנים ומגוונת, מבחינת ארצות המוצא (כ- 100 ארצות) ומסלולי לימוד, רק כ- 50% מקרב הסטודנטים הם עולים מחבר העמים, וכ- 50% מקרב כלל הסטודנטים עולי אמ"ט וצרפת ו- 35% מכלל הסטודנטים מארה"ב לומדים במחוז ירושלים.
אחוז ניכר של הסטודנטים לומדים אומנויות (בעלאל, אקדמיה למוסיקה) וקרוב ל- 20% של הסטודנטים לומדים במוסדות דתיים.

1. תוכניות הכנה קדם אקדמיות:

בתחום המחוז מתקיימות שתי תוכניות קדם אקדמיות (ארציות) של מינהל הסטודנטים.

1. תק"א אשקלון במכללה האקדמית אשקלון.

2. תק"א הייטק במכללה האקדמית הדסה, ירושלים.

תק"א אשקלון: במכללה האקדמית אשקלון, בתשס"ב, הסתיים מחזור מס' 18 של התוכנית, ו- 208 סטודנטים למדו בשני מחוזים. הסטודנטים רובם ככולם מתגוררים במרכז קליטה "כלנית".

תק"א הייטק במכללה האקדמית הדסה, ירושלים: המחזור הראשון נפתח בסמסטר ב' תשס"א. זוהי תוכנית ייחודית המכינה סטודנטים ללימודי הנדסה/טכנולוגיה ברמה גבוהה, והדגש הוא על לימודי מתמטיקה. בתשס"ב למדו בשני המחוזים 79 סטודנטים. התוכנית הוקמה בירושלים במסגרת פרויקט לאומי לעודד צעירים ללמוד לימודי טכנולוגיה בירושלים.

2. תוכניות סליה ואולפני צעירים:

סליה: בירושלים התקיימו 5 תוכניות סליה: בבית קנדה, באולפן עציון, מרכז קליטה "בזק", סליה דתי במכון לב ובמכון טל - סה"כ 210 צעירים.

ליווי הצעירים בתוכניות סליה הוא מאסיבי (ביקור בתוכנית פעם בשבועיים) והטיפול בצעירים מתחיל אחרי 3 חודשים של תחילת התוכניות. לצעירים בכל תוכנית נערך סיור באוניברסיטה העברית ובאחת המכללות (מכללת הדסה).

אולפן קדם תק"א, אשקלון: זהו אולפן סטודנטים הגדול ביותר בארץ (מעל 100 סטודנטים בכל מחזור), עם אוכלוסייה מאוד הטרוגנית הן מבחינת ארצות מוצא וכן בגלל אפיונים אקדמיים שונים. מבוגרי תיכון (עולים מצרפת בעלי גרות שקילה), סטודנטים בעלי רקע אקדמי חלקי וסטודנטים בעלי תואר ראשון. אולפן זה (כ- 200 צעירים בשנה) זוכה לטיפול מאוד צמוד של עובדי המינהל עפ"י קבוצות מוצא ורקע אקדמי.

אולפן עציון, אולפן קיבוץ צובה: שני האולפנים הם אולפני צעירים אשר ברובם מהווים אוכלוסייה פוטנציאלית של המינהל. בכל תוכנית מדובר בשני מחוזים בשנה. באולפן עציון האוכלוסייה היא מאוד הטרוגנית מערבית ברובה עם רקע אקדמי חלקי ובעלי תואר ראשון. באולפן קיבוץ צובה האוכלוסייה צעירה יותר, בעבר ברובה מחמ"ע ולאחרונה הצטרפה קבוצה מאמל"ט.

מספר סטודנטים									
ארץ מוצא	מכינות	הנדסאים	סיעוד (לא אקדמי)	מסלול הוראה	תואר ראשון בהוראה	תואר ראשון	תואר שני	אחר	סה"כ
סטודנטים יוצאי אתיופיה	47	70	13	12	36	147	2	20	374
* סטודנטים יוצאי קווקז	5	7	-	-	4	41	-	2	59
סטודנטים יוצאי בוכרה	1	16	1	1	3	22	1	4	49

* היקף הסיוע לעולים מבוכרה הורחב החל משנת תשס"ב בדומה לסיוע הניתן לעולי קווקז.

3. שח"ק (שירות חברתי קהילתי):

*489 סטודנטים אותרו כחייבי שח"ק בשנת תשס"ב, מתוכם 376 פעלו במסגרות, 86 סטודנטים קיבלו פטור משירות (אם/אב/הריון, בריאות וכד'), 23 סטודנטים ויתרו על מתן שירות תמורת 50% שכר לימוד ו-4 סטודנטים נקנסו על-ידי בנק עידוד. 48% מקרב הסטודנטים "השח"קיסטים", פועלים במסגרות הקשורות לקליטת העלייה ובנושא הקליטה.

בתשס"ב עבדנו מול 70 מסגרות פעילות (רווחה, בתי אבות, בתי חולים, מתנ"סים, מוסדות לימוד, לשכות לבריאות הנפש וכו'). כמדי שנה, נערכו ביקורי מעקב והיכרות ב-35 מסגרות פעילות. יותר ויותר מסגרות מקיימות הדרכות קבוצתיות לסטודנטים (פעמיים בשנה) וזאת עפ"י הנחיות והוראות המינהל. המחלקה המחויבת עורכת פעם בשנה יום עיון/משוב לניציגי מסגרות הפעילות. רכות שח"ק משתדלת להשתתף בהדרכות הנערכות במסגרות הפעילות (מתקיימות בערב) עד כמה שזה נתן. בשנת תשס"ב המשכנו במסורת שלנו והפעלנו כמדי שנה להקת סטודנטים (סטודנטים חייבי שח"ק הולמדים באקדמיה למוסיקה). להקה זו מופיעה בבתי אבות מתנ"סים, מוסדות רווחה וכו'.

בתשס"ב נבחרו 16 סטודנטים מצטייני שח"ק מתוך 32 מועמדים. השנה בחרנו, זוהי הפעם הראשונה, להקדיש ערב הוקרה ליתר המועמדים להצטיינות (פעילות תרבותית וארוחת ערב), אנו מקווים להמשיך ולקיים פעילות זו מדי שנה.

* החל משנת תשס"א, בוטל פטור לבוגרי צה"ל / שירות לאומי

4. סיוע אקדמי

יעוץ - בשנת תשס"ב, המשכנו להשקיע ביעוץ והכוון בתוכניות טרום אקדמיות: תוכניות סלי"ה, אולפני סטודנטים ותוכניות קדם אקדמיות כמו מכינה ותק"א. בחלק מהתוכניות (2 תוכניות סלי"ה/תק"א ומכינה) נערכו סדנאות יעוץ על-ידי מכון הדסה ומכון "ייעוד". בתוכנית תק"א באשקלון נערכו סדנאות בשפות רוסית, ספרדית וערפתית (מכון הדסה ו"ייעוד").

להצלחת הסטודנט במישור האקדמי, השפעה ניכרת להצלחתו של הצעיר במישור החברתי והאישי. אנו מלווים את הסטודנטים ביעוץ וסיוע בשיעורי עזר, לא רק על-מנת שיעבורו את המבחנים אלא על-מנת שיעליחו בהם. לעורך כך, זה שנים, מקיימים קבוצות תגבור במיוחד במסלולי כלכלה וסטטיסטיקה באוניברסיטה העברית והסטודנטים מגיעים להישגים גבוהים ביותר. בתשס"ב תדרכנו את עוזרת

הדיקון במכללה האקדמית אשקלון ונתנו שיעורי עזר קבוצתיים (שיעורי תגבור) והצלחה הפתיעה אפילו את המכללה. בשנת תשס"ב, תקצבנו 7 מוסדות אקדמיים וכ- 10 מכללות טכנולוגיות (מסלולי הנדסאים) ובכוונתנו להרחיב ולהעמיק את הסיוע והמודעות לקשיים של הסטודנטים העולים, ולהרחיב את הסיוע הניתן גם למוסדות נוספים.

5. רווחה ופרט:

110 סטודנטים במצוקה טופלו על-ידי העו"ס של המחלקה, מתוכם 55 סטודנטים נזקקו להתערבות ממושכת וליווי של העו"ס, 33 סטודנטים קיבלו סיוע נפשי בשרותי היעוץ וכ- 25 קיבלו פגשיות יעוץ חד פעמיות במגוון התחומים. 26 סטודנטים נזקקו לסיוע וליווי בעקבות ריבוי פעילות איבה בירושלים, מתוכם 7 הוכרו כנפגעי פעולות האיבה. עבודתו של העובדה הסוציאלי במחוז כוללת:

1. טיפול פרטני והפנייה לשירותי היעוץ וכמו כן ליווי ומעקב.
2. קשר עם מוסדות לימוד ובניית מערך תמיכה אקדמי (שיעורי עזר) ומערך תמיכה חברתי (מדריכים) לסטודנטים שבטיפול עו"ס.
3. עבודה עם/מול ביטוח לאומי, רשויות הרווחה המקומיות ארגוני תמיכה.
4. עבודה עם/מול קרן סיוע של הסוכנות היהודית.
5. עבודה מול/עם בתי חולים וישרותים הסוציאליים של בתי חולים.
6. תדרוך צוותי הדרכה ויעוץ לעבוד מול הסטודנטים/יחידת רווחה של מוסד הלימודים תדרוך רכזי הטיפול. יותר ויותר מוסדות לימוד מכירים בצורך ומקיימים יחידתרווחה. עו"ס המחלקה עובד בצמוד למנהלת המחלקה ומקבל תמיכה מקצועית מהעובדת הסוציאליים של המחוז. במסגרת פרויקט מיוחד, "דמי חנוכה", 39 סטודנטים במצוקה קבלו מלגת קיום חד פעמיים בסך 1,500 עפ"י המלצות המדריכים/רכזי טיפול, עובדי רווחה/דיקנים של מוסדות הלימוד.

6. סיוע פרטני, חברה ותרבות

בגלל צמצום התקציב הושם השנה דגש על הסיוע הפרטני וליווי חברתי של הסטודנטים. המצב הבטחוני הקשה בירושלים חייב אותנו לנקיטת צעדים להרחבת הפעילות החברתית בתוך הקמפוס/מעונות, כל זאת על-מנת לעניין ולהעסיק את הסטודנטים במקום. יצויין שהיה שיתוף פעולה, מלא והשקעה רבה מצד הנהלת ביה"ס לתלמידים מחו"ל. במשך כל השבוע נערכנו פעילויות חברתיות בקמפוס ואף הוקם, מיני פאב".

1. נושאים אקדמיים

המח' המחוזית שמה לה למטרה לתת לסטודנטים העולים את הכלים הטובים ביותר המסייעים להם בלימודיהם. במסגרת זו אנו עובדים בשיתוף פעולה מלא עם הגורמים המקצועיים בדיקני הסטודנטים לבניית מערכות תמיכה לעולים.

אוניב' חיפה - מופעל מערך ייעוץ אקדמי, קורסים, שעורי עזר וסדנאות למיומנויות למידה בתחומים שונים. סטודנטים רבים מופנים ע"י רכזי הטיפול במחוז לייעוץ בתכנון מערכת מתאימה ליכולותיהם כדי למנוע "בזבוז שכי" בהערכה מוטעית של העולים ותסכולים עקב כשלונות.

טכניון - עבודה משותפת עם היועצות לטיפול במצבים אקדמיים בלתי תקינים הנובעים מקשיי שפה, הסתגלות לטכניון ומצבים אישיים קשים (בעיות כלכליות וחברתיות).

מכללות - בשנה האחרונה התרחב והתמסד מערך שעורי עזר לעולים באמצעות הדיקנים והיועצות האקדמיות.

סה"כ ניתנו במחוז 9215 שעות שעורי עזר במימון המינהל. באוניב' חיפה השרות רחב יותר וממומן בנוסף ע"י המוסד.

לקויות למידה - נבנה תהליך מסודר עם המוסדות לאיתור, מימון ומעקב אחר סטודנטים הזקוקים לאיבחון לקויות למידה.

2. טיפול בפרט עו"ס

עבודת העובדת הסוציאלית התאפיינה בשנה'ל תשס"ב בהטמעת שיתוף הפעולה שלה עם הרכזים וצוותי חברה ותרבות. עבודה זו הביאה לשיפור קשר מדריך-סטודנט ולשידרוג ראיונות הרכזים אשר באמצעותם אותרו בעיות רבות אצל הסטודנטים כבר משלב הראיון הראשוני. העובדת הסוציאלית עבדה באפן אינטנסיבי במכינות. המסי העולה של הפונים אליה מידי חודש מאשר חשיבות עבודתה במכינות. עפ"י שיקול דעתה הפנתה סטודנטים לטיפול גורמים מיקצועיים נוספים בעיקר סעד נפשי. העובדת הסוציאלית טיפלה בסטודנטים במצבי חירום. הטיפול כלל ביקורי בית ובחלק מהמקרים טיפול מתמשך.

3. הסברה

פעילות ההסברה במחוז מתאפיינת בכמה מסלולים:

1. אולפני קיבוץ שני ימי טיפול בכל אולפן.
2. תכניות הכנה לסטודנטים תקי'א, סלה' תקי'א, סליה, אולפני סטודנטים. כאן נערכים ימי טיפול עפ"י הצורך במטרה להביא לכך שלכל סטודנט יהיה מסלול לימודים ידוע ומוסכם עפ"י רצונו, זכאותו והתאמתו במידה שמבקש להמשיך ללמוד ברציפות לסיום התכנית. בכל מסגרת נערכו 6 מפגשים כולל הרצאה ראשונה וראיון סיכום. נערך סיור במוסדות לימוד בחיפה. התקיימו סדנאות לבחירת מקצוע אשר התרחבו בכרמיאל למבחני התאמה לצעירים שבקשו זאת.
3. חניכי נעליה בכתה יב'. מפגש חד פעמי.
4. חיילים לקראת שחרור עפ"י הזמנת צה"ל.

4. חברה ותרבות

המבנה הגיאוגרפי של מחוז חיפה והצפון מצריך הערכות התואמת אותו. במחוז פועלים חמישה צוותי הדרכה ארבעה חוץ מעוניים וצוות במעון אבא חושי סה"כ 23 מדריכים ורכזים. פרוט הצוותים:

- צוות טכניון הכולל - טכניון, בייס להנדסאים ומכללה למינהל.
- צוות אוניב' חיפה - אוניב' חיפה, מכללת אורנים ומכללת גורדון.
- צוות מכינות - אוניב' + טכניון.
- צוות צפון - הכולל שש מכללות בצפון בפיזור רחב.

ל 86% מהסטודנטים במחוז יש נגישות למדריך המינהל.

עבודה פרטנית - ממוצע הסטודנטים איתם נערכו שיחות מעמיקות במחוז מגיע ל- 70%. במכילות הגיעו להיכרות עם כלל הסטודנטים הלומדים בהן. העבודה הפרטנית נתמכת ע"י רכזי הצוות, עובדת סוציאלית ופסיכולוגים.

פעילות חברתית - נערכה פעילות רבה ומגוונת בתים פתוחים, טיולים, סדנאות בנושא זהות יהודית, סמינרים, סדרי פסח לדוגמא ומסיבות חג בכל אחד מהם.

פעילות ייחודית שנערכה במחוז - מפגש בין סטודנטים מהטכניון בוגרי נעליה לחניכי כתה יא' מנעליה נהלל. האירוע היה משמעותי ביותר לשני הצדדים - לסטודנטים אשר תרמו מנסיונם ולחניכים הצעירים אשר למדו מהם (לפעילות יש המשך גם השנה).

מועדון סטודנטים - נפתח בסמסטר ב' תשס"ב במטרה להוות "בית חם" לסטודנט העולה. הפעילויות שאורגנו בו התייחסו לצרכי הסטודנטים כמו ערב מרקים, ערב מסכות, כשרונות צעירים, מיסטיקה ועוד.

בפעילויות חברה ותרבות בתשס"ב השתתפו כ- 50% מהסטודנטים.

5. שח"ק

577 סטודנטים שובצו לפעילות ב-76 מסגרות. בנוסף 101 פטורים או שחתמו על ויתור. הטיפול בסטודנט הפעיל בפרויקט הינו כוללני בתחום הטיפולי האקדמי וכל הקשור בפעילותו בפרויקט. בתשס"ב הושם דגש על הקשר עם הסטודנטים ועם מסגרות הפעילות. נוכחותם הבולטת של נציגי המסגרות בטקס מצטייני שח"ק הינו ביטוי לכך.

נערכו ביקורים ב- 61 מסגרות פעילות. בביקורים אלה העמיק תהליך הטמעת נהלי שח"ק והדרישות מהמסגרות. במסגרת ההדרכות לסטודנטים נערכו 26 הדרכות קבוצתיות.

בחדש מרץ 2002 נערך יום רב משתתפים של מפעילי שח"ק בנושא העליה מאתיופיה בהשתתפות מרצה בן העדה ולהקת "אסקטה".

שביעות רצון המשתתפים היתה גבוהה.

- בתשס"ב מחוז ב"ש טיפל בכ- 1400 סטודנטים עולים הלומדים ב-2 מוסדות לימוד ממכללת הנגב ליד שדרות עד מכללת אילת. הסטודנטים קיבלו שכר לימוד, מלגות קיום (יוצאי אתיופיה, קווקו ובוכרה). הלוואות קיום, שיעורי עזר, סעד נפשי, פעולות של חברה ותרבות, שיחות פרטניות ועוד.
- במהלך תשס"ב טפלו בכ- 250 צעירים שהגיעו ארצה במסגרת תוכנית (סליה וסליה) טכנולוגי והיו ב"ניצנה", כפר סטודנטים "איבים", קיבוץ רביבים ומעון "אלטשול" בב"ש. הצעירים קיבלו הכוון וייעוץ קבוצתי ופרטני וליווי מקצועי. כמו כן קיימו סיורים לימודיים במוסדות לימוד באזור.
- קיימו ימי טיפול פעמיים במחזור באולפנים ובקיבוצים: "רביבים", "חצרים", "משמר הנגב", "יוטבתה" וכפר הסטודנטים "איבים".
- כ-21 סטודנטים בטיפולנו קיבלו הלוואות קיום.
- נתנו הרצאות, הכוון וייעוץ לימודי לתלמידי נעליה - כיתות יב' בבתי ספר אזוריים "שער הנגב" ובקיבוץ "יוטבתה".
- ליוונו סיורים מקצועיים במוסדות לימוד באזור של רכזי קליטה ושליחי עליה מכל העולם.
- ליוונו סיורים במוסדות לימוד באזור של קבוצות תיירים צעירים שהגיעו בתוכנית של הסוכנות היהודית וארגונים אחרים.
- השתתפנו בירידי השכלה של ישראל ברוסיה ואוקראינה.
- כ-200 סטודנטים השתתפו בפרוייקט שח"ק בכ-51 מסגרות פעילות: הסטודנטים עבדו בבית חולים "סורוקה", בית חולים פסכיאטרי, בתי אבות, האגודה למלחמה בסרטן, דיר מוגן למפגרים, מרכזים קהילתיים, בתי ספר ועוד.
- במהלך שנה"ל הייתה פעילות ענפה של חברה ותרבות במחוז:
 - קיימו מסיבות פתיחת שנה"ל במעון אלטשול בב"ש ובמועדונים ב"איבים" ו"אנוש". ציינו במסיבות כל חג: מסיבת חנוכה מחוויית, ליל סדר במעון, קומזיץ ל"ג בעומר בחוף זיקים. עשינו טיולים של יום אחד למצדה בוריה, טיול פסח לעין בוקק וטיול יומיים לאילת. ארגנו טיול מטיבי לכת ארצי לאזור הצפון.
 - סטודנטים שלנו השתתפו בסמינרים ארציים לדוברי רוסית, ליוצאי אתיופיה, לשומרי שבת ולא לשומרי שבת בנושא "מה אעשה כשאהיה גדול".
 - תלמידי מכינה באוניברסיטת בן גוריון ותלמידי סליה יצאו לתערוכת לימודים בגני תערוכה בתל אביב.
 - קיימו סדנת תעסוקה לתלמידי מכינה.
 - יצאו לתערוכת סטודנטים אומנים בירושלים.
 - יצאו להצגה בתיאטרון ירושלים.
 - יום הזיכרון ויום השואה ציינו בטקסים.
 - עשינו המון בתים פתוחים בבתים של מדריכים.
 - כל יום שישי התקיימה קבלת שבת במעון.
 - במעון אלטשול התקיימה פעילות קבועה: מועדון סרט, מועדון קוסמטיקה, טורניר כדורסל, מועדון סלסה, דיסקו ועוד. כמו כן התקיימו חוגים: אומנות, תאטרון, הקמת להקה, הקמת ספרייה. פעילות דומה התקיימה גם במועדון כפר סטודנטים "איבים" ומועדון "אנוש".
 - קיימו יריד חורף - מכירת ציוד יד שניה לסטודנטים בעלות סמלית.
 - מסיבת סוף השנה המחויית חתמה את הפעילות השנתית.

מינהל הסטודנטים



סיכומי מחלקות מחוזיות

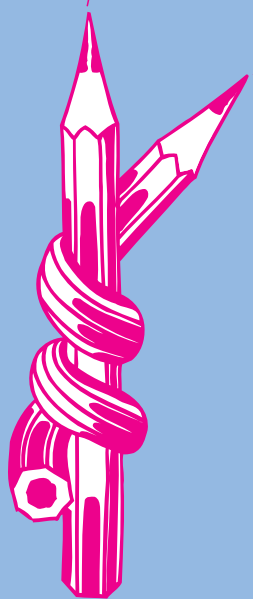

סטודנטים בטיפול המינהל מאז הקמתו

סה"כ סטודנטים	שנת לימוד	
4,361	1984-85	תשמ"ה
4,069	1985-86	תשמ"ו
4,064	1986-87	תשמ"ז
4,658	1987-88	תשמ"ח
3,669	1988-89	תשמ"ט
4,332	1989-90	תש"ן
8,088	1990-91	תשנ"א
10,721	1991-92	תשנ"ב
12,142	1992-93	תשנ"ג
12,362	1993-94	תשנ"ד
11,071	1994-95	תשנ"ה
10,233	1995-96	תשנ"ו
10,120	1996-97	תשנ"ז
10,498	1997-98	תשנ"ח
10,379	1998-99	תשנ"ט
10,413	1999-2000	תס"ס
10,908	2000-2001	תסס"א
11,221	2001-2002	תסס"ב

סה"כ סטודנטים	שנת לימוד	
1,534	1967-68	תשכ"ח
4,514	1968-69	תשכ"ט
5,645	1969-70	תשל"א
6,449	1970-71	תשל"ב
7,126	1971-72	תשל"ג
7,286	1972-73	תשל"ד
6,984	1973-74	תשל"ה
6,226	1974-75	תשל"ו
5,591	1975-76	תשל"ז
5,037	1976-77	תשל"ח
4,568	1977-78	תשל"ט
4,700	1978-79	תשמ"א
5,066	1979-80	תשמ"ב
4,659	1980-81	תשמ"ג
4,179	1981-82	תשמ"ד
4,410	1982-83	תשמ"ה
4,198	1983-84	תשמ"ו

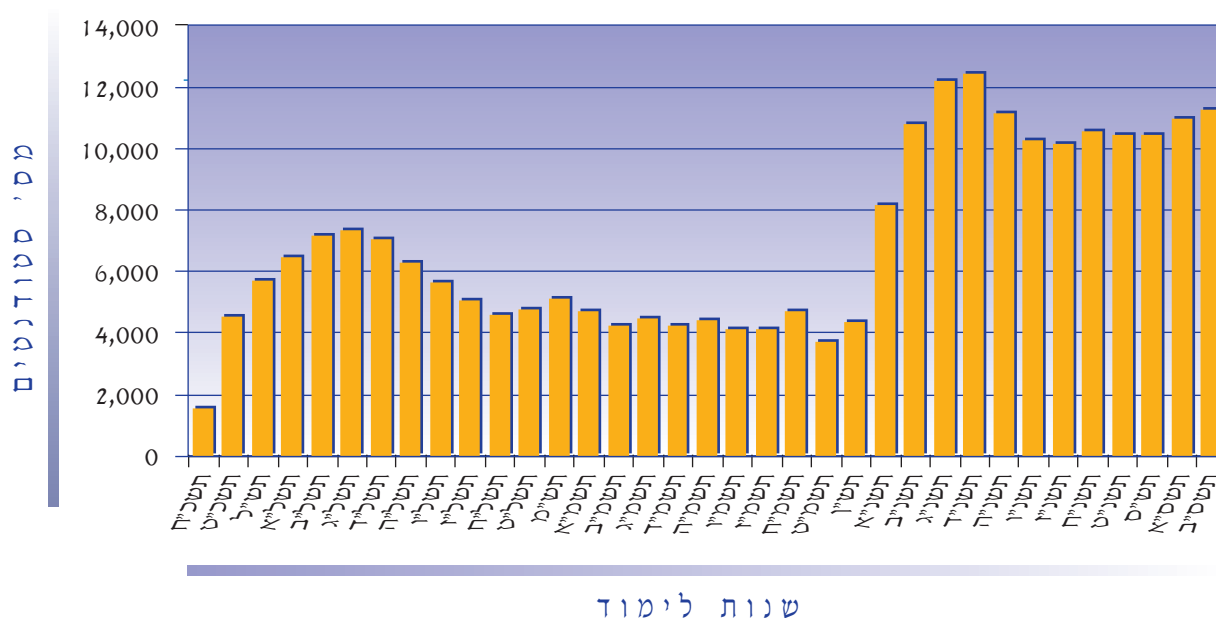

* כל התגובות נכונים ל-30.11.2002

התפלגות לפי מין וגיל

סה"כ	נקבה	זכר	מין	
			גיל	
50 0.4%	26 0.2%	24 0.2%	-18	
1,466 13.1%	857 7.6%	609 5.4%	19-20	
2,533 22.6%	1,785 15.9%	748 6.7%	21-22	
2,808 25%	1,823 16.2%	985 8.8%	23-24	
4,364 38.9%	2,301 20.5%	2,063 18.4%	25+	
11,222 100%	6,792 60.5%	4,429 39.5%	סה"כ	

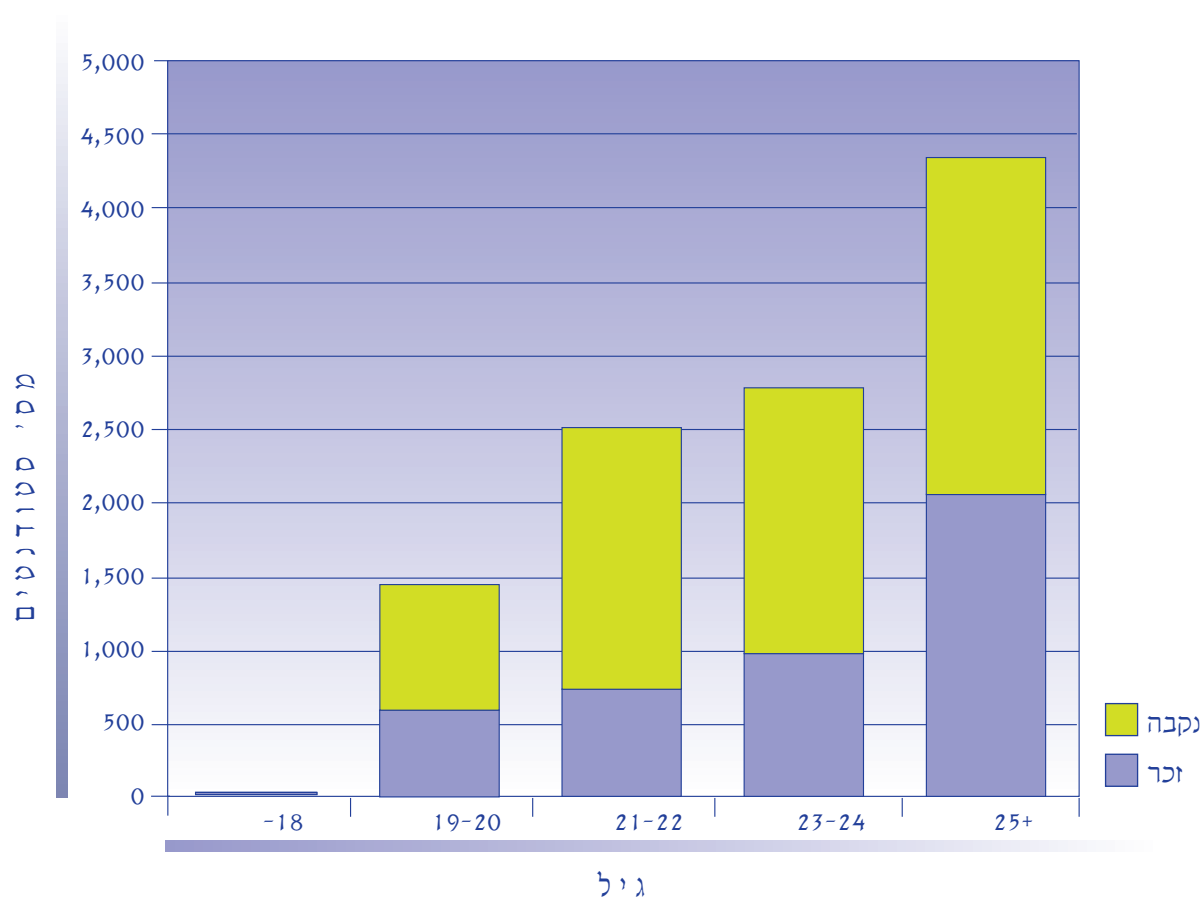

התפלגות לפי גושי ארצות ומין

סה"כ	נקבה	זכר	מין
			גוש
693 6.2%	478 4.3%	215 1.9%	אירופה המערבית
8,046 71.7%	4,922 43.9%	3,124 27.8%	אירופה המזרחית
375 3.3%	250 2.2%	125 1.1%	ארה"ב וקנדה
510 4.5%	288 2.6%	222 2%	אמריקה הלטינית
1,529 13.6%	807 7.2%	722 6.4%	אסיה ואפריקה
68 0.6%	47 0.4%	21 0.2%	דרא"פ ואוקיאניה
11,221 100%	6,792 60.5%	4,429 39.5%	סה"כ

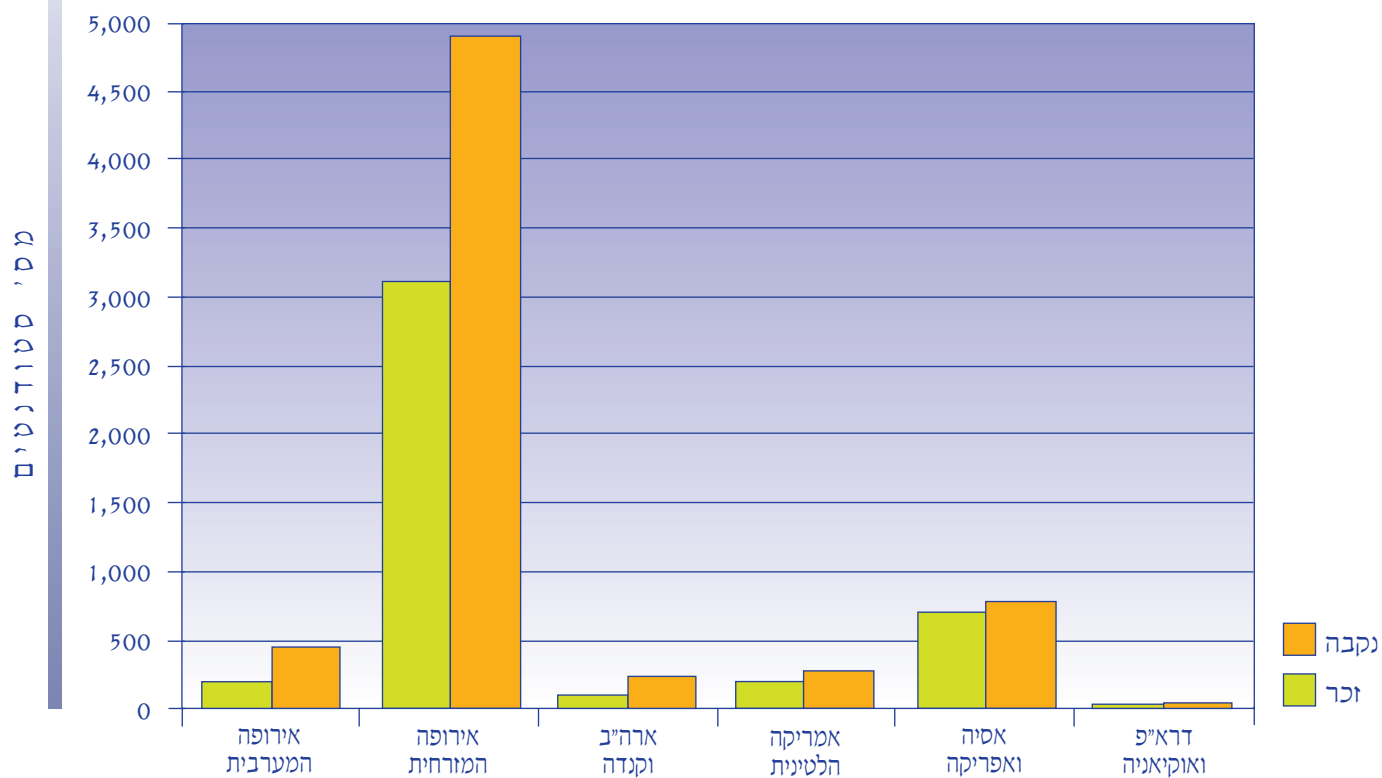

גושי ארצות

התפלגות לפי גושי ארצות ומצב משפחתי

סה"כ	אלמן/גרוש	נשוי	רווק	מצב משפחתי
				גוש
6.2%	0	102	591	אירופה המערבית
71.7%	177	1,199	6,670	אירופה המזרחית
3.3%	0	57	318	ארה"ב וקנדה
4.5%	3	60	447	אמריקה הלטינית
13.6%	6	59	1,464	אסיה ואפריקה
0.6%	0	12	56	דרא"פ ואוקיאניה
100%	186	1,489	9,546	סה"כ

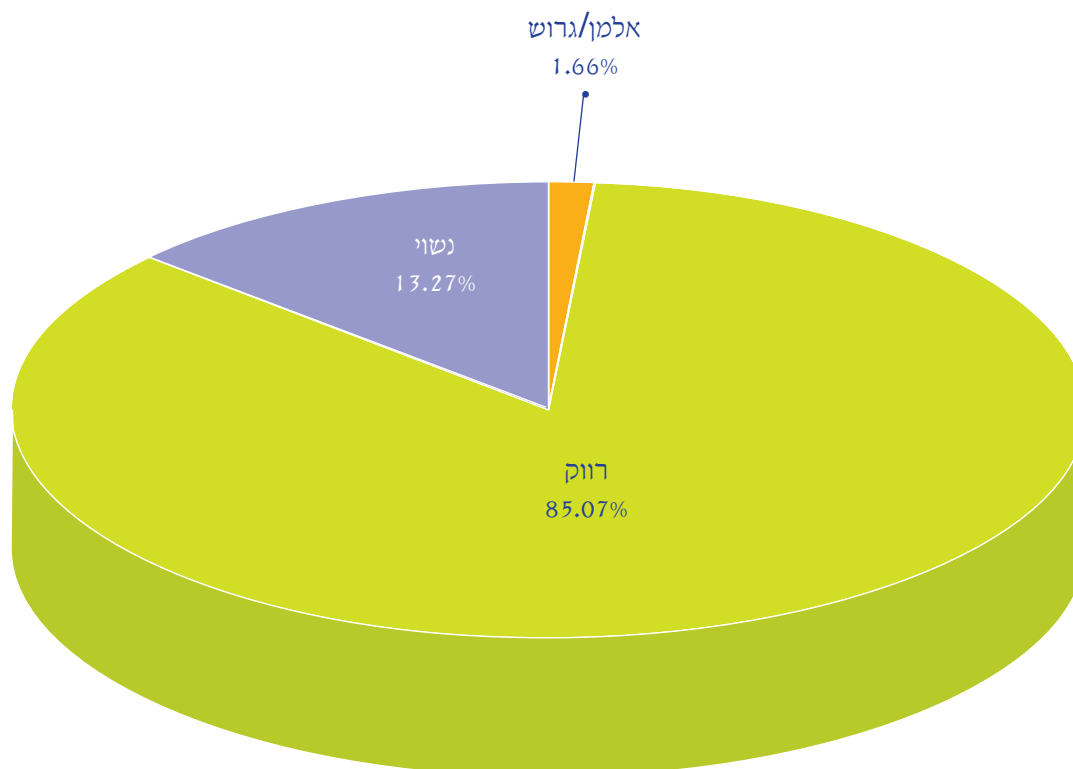

התפלגות לפי גושי ארצות והורים בארץ/בחו"ל

סה"כ	הורים		
	בחו"ל	בארץ	
6.2% 693	5.69% 638	0.49% 55	אירופה המערבית
71.7% 8,046	41.33% 4,638	30.37% 3,408	אירופה המזרחית
3.3% 375	3.15% 354	0.19% 21	ארה"ב וקנדה
4.5% 510	3.83% 430	0.71% 80	אמריקה הלטינית
13.6% 1,529	2.25% 253	11.37% 1,276	אסיה ואפריקה
0.6% 68	0.54% 61	0.06% 7	דרא"פ ואוקיאניה
100% 11,221	57% 6,374	43% 4,847	סה"כ

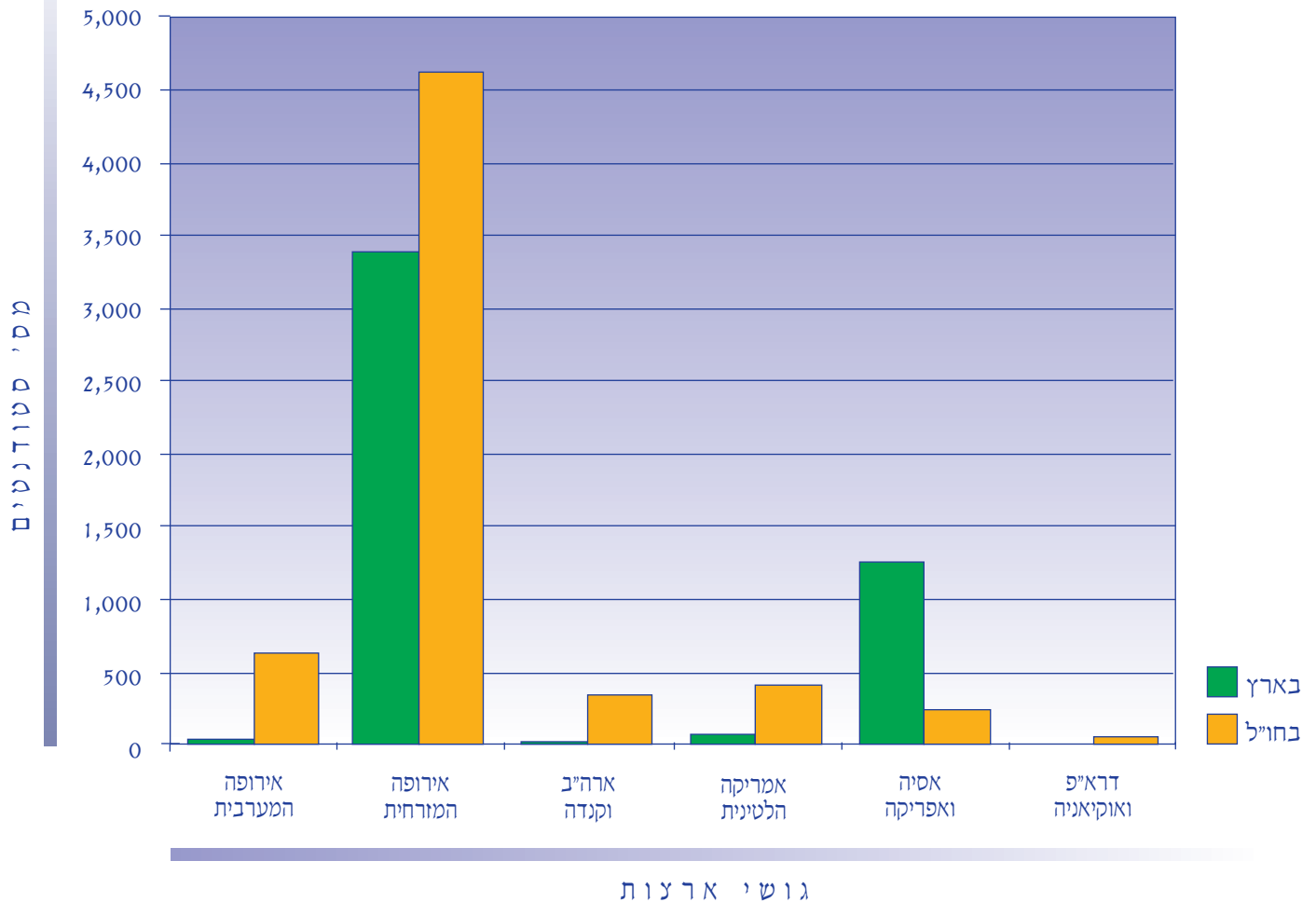

התפלגות לפי ארץ מוצא ומעמד אישי

סה"כ	ק.חוזרים	עולים	מעמד אישי
			ארץ מוצא
11,221 100%	393 3.5%	10,828 96.5%	סה"כ
8,046 100%	9 0.11%	8,037 99.95%	אירופה המזרחית
336		336	אובקיסטאן
2374		2,374	אוקראינה
126		126	אזרביג'אן
1		1	אלבניה
15		15	אסטוניה
10		10	ארמניה
33		33	בולגריה
410		410	בילורוסיה
63		63	גרוזיה
42	1	41	הונגריה
1,275	4	1,271	חמ"ה (בריה"מ לשעבר)
32		32	טג'יקיסטאן
26		26	יוגוסלביה
74		74	לטביה
39		39	ליטא
172	1	171	מולדביה
1		1	מקדוניה
5		5	סלובקיה
6	1	5	פולין
2		2	צ'כוסלובקיה
6		6	צ'כיה
223		223	קזחסטאן
37		37	קירגיזסטאן
3	1	2	קרואטיה
19		19	רומניה
2688	1	2,687	רוסיה
28		28	תורכמניסטאן
693 100%	105 15.15%	588 84.85%	אירופה המערבית
1	1		אוסטריה
21	5	16	איטליה
44	15	29	בלגיה
56	18	38	בריטניה
29	7	22	גרמניה
7		7	דנמרק
8	2	6	הולנד
1		1	יוון
1	1		לוקסמבורג
4		4	נורבגיה
6	4	2	ספרד
1		1	פורטוגל
6	2	4	פינלנד
468	42	426	צרפת
10	1	9	שבדיה
30	7	23	שווייץ

התפלגות לפי ארץ מוצא ומעמד אישי

סח"כ	ק.חוזרים	עולים	מעמד אישי ארץ מוצא
375	180	195	ארה"ב וקנדה
100%	48%	52%	
300	142	158	ארה"ב
75	38	37	קנדה
510	54	456	אמריקה הלטינית
100%	10.59%	89.41%	
48	4	44	אורוגואי
2		2	אקוודור
249	20	229	ארגנטינה
3	1	2	בוליביה
80	5	75	ברזיל
3	1	2	גוואטמלה
1		1	הונדורס
20	5	15	ונצואלה
31	5	26	מכסיקו
1		1	מרטיניק
2	2		פנמה
5		5	פרגוואי
15	1	14	פרו
14	4	10	צ'ילי
4		4	קובה
29	5	24	קולומביה
3	1	2	קוסטה ריקה
1529	15	1,514	אסיה ואפריקה
100%	0.98%	99.02%	
40	1	39	אירן
1	1		אפריקה ב.צ.ג.
1,346		1,346	אתיופיה
1	1		בוטסוואנה
1	1		דומיניקה
6		6	הודו
1	1		הונג קונג
2		2	זימבבואה (רודזיה)
1	1		טיוון
1	1		יפן
9	1	8	ישראל *
47		47	לבנון
38		38	מדרוקו
1		1	סוריה
1		1	קוריאה
3	2	1	קניה
1	1		שאר אפריקה
2		2	תוניס
27	4	23	תורכיה
68	30	38	דרא"פ ואוקיאניה
100%	44.12%	55.88%	
19	6	13	אוסטרליה
46	23	23	דרא"פ
3	1	2	ניו-זילנד

* ארץ מוצא ישראל כולל סטודנטים בני עולים יוצאי אתיופיה וכמו כן קטינים חוזרים - שאינם שייכים לארצות מוצא

אחרות.

התפלגות לפי ארץ מוצא ושנת עלייה

סה"כ	2002	2001	2000	1999	עד 1998	שנת עלייה
						ארץ מוצא
11,221	118	999	1,949	2,079	6,076	סה"כ
100%	1.1%	8.9%	17.4%	18.5%	54.1%	
8,046	77	573	1,551	1,704	4,141	אירופה המזרחית
100%	1%	7.1%	19.3%	18.5%	51.5%	
336	3	29	64	75	165	אוזבקיסטאן
2374	37	199	559	550	1029	אוקראינה
126		9	16	11	90	אורביגיאן
1			1			אלבניה
15			4	4	7	אסטוניה
10		1	5	1	3	ארמניה
33		7	6	4	16	בולגריה
410	6	31	106	74	193	בילורוסיה
63		11	10	16	26	גרוזיה
42		9	13	5	15	הונגריה
1,275	9	1		24	1,241	חמ"ה (בריה"מ)
32				2	30	טג'יקיסטאן
26	1	3	9	11	2	יוגוסלביה
74		3	19	10	42	לטביה
39		4	3	5	27	ליטא
172	1	10	50	31	80	מולדביה
1				1		מקדוניה
5			2	1	2	סלובקיה
6		1		1	4	פולין
2	1			1		צ'כוסלובקיה
6		2	2		2	צ'כיה
223	2	15	55	54	97	קזחסטאן
37		11	10	3	13	קירגיזסטאן
3		1	1	1		קרואטיה
19		4	6	3	6	רומניה
2,688	17	221	608	810	1,032	רוסיה
28		1	2	6	19	תורכמניסטאן
693	13	153	159	149	219	אירופה המערבית
100%	1.9%	22.1%	22.9%	21.5%	31.6%	
1					1	אוסטריה
21		1	3	6	11	איטליה
44	1	18	10	7	8	בלגיה
56		9	12	14	21	בריטניה
29		5		14	10	גרמניה
7	1	1	1	2	2	דנמרק
8	1	4		1	2	הולנד
1				1		יוון
1					1	לוקסמבורג
4			1	2	1	נורבגיה
6			1	1	4	ספרד
1			1			פורטוגל
6		2	1	1	2	פינלנד
468	8	102	121	92	145	צרפת
10	1	3	3	2	1	שבדיה
30	1	8	5	6	10	שווייץ

התפלגות לפי ארץ מוצא ושנת עלייה

סה"כ	2002	2001	2000	1999	עד 1998	שנת עלייה
						ארץ מוצא
375	7	72	60	64	172	ארה"ב וקנדה
100%	1.9%	19.2%	16%	17.1%	45.9%	
300	6	59	48	48	139	ארה"ב
75	1	13	12	16	33	קנדה
510	16	123	111	105	155	אמריקה הלטינית
100%	3.1%	24.1%	21.8%	20.6%	30.4%	
48	2	11	12	9	14	אורוגוואי
2				1	1	אקוודור
249	10	69	48	48	74	ארגנטינה
3			2		1	בוליביה
80	4	17	20	14	25	ברזיל
3			2		1	גוואטמלה
1				1		הונדורס
20		6	5	2	7	ונצואלה
31		4	8	11	8	מכסיקו
1			1			מרטיניק
2		1			1	פנמה
5		1	2	1	1	פרגוואי
15		1	2	6	6	פרו
14		5	4	4	1	צ'ילי
4				2	2	קובה
29		8	2	6	13	קולומביה
3			3			קוסטה ריקה
1,529	5	66	54	47	1,357	אסיה ואפריקה
100%	0.3%	4.3%	3.5%	3.1%	88.8%	
40	1	3	14	10	12	אירן
1					1	אפריקה ב.צ.ג.
1,346		4	18	18	1,306	אתיופיה
1					1	בוטסוואנה
1		1				דומיניקה
6		1	1	2	2	הודו
1					1	הונג קונג
2		1		1		זימבבואה (רודזיה)
1			1			טיוון
1					1	יפן
9					9	ישראל
47	3	43		1		לבנון
38	1	9	5	7	16	מרוקו
1					1	סוריה
1			1			קוריאה
3					3	קניה
1					1	שאר אפריקה
2		1		1		תוניס
27		3	14	7	3	תורכיה
68	0	12	14	10	37	דרא"פ ואוקיאניה
100%	0%	17.6%	20.6%	14.7%	48.7%	
19		2	3	3	11	אוסטרליה
46		9	11	7	19	דרא"פ
3		1			2	ניו-זילנד

* ארץ מוצא ישראל כולל סטודנטים בני עולים יוצאי אתיופיה וכמו כן קטנים חוזרים שאינם שייכים לארצות מוצא אחרות.

התפלגות לפי גושי ארצות

בהשוואה בין שנות לימוד תש"ס - תשס"ב

תשס"ב	תשס"א	תש"ס	שנה / גוש
693 6.18%	752 6.9%	766 7.4%	אירופה המערבית
8,046 71.69%	7,657 70.2%	7,144 68.6%	אירופה המזרחית
375 3.34%	381 3.5%	473 4.5%	ארה"ב וקנדה
510 4.55%	549 5%	519 5%	אמריקה הלטינית
1,529 13.63%	1,493 13.7%	1,423 13.7%	אסיה ואפריקה
68 0.61%	76 0.7%	88 0.8%	דרא"פ ואוקיאניה
11,221 100%	10,908 100%	10,413 100%	סה"כ

תשס"ב

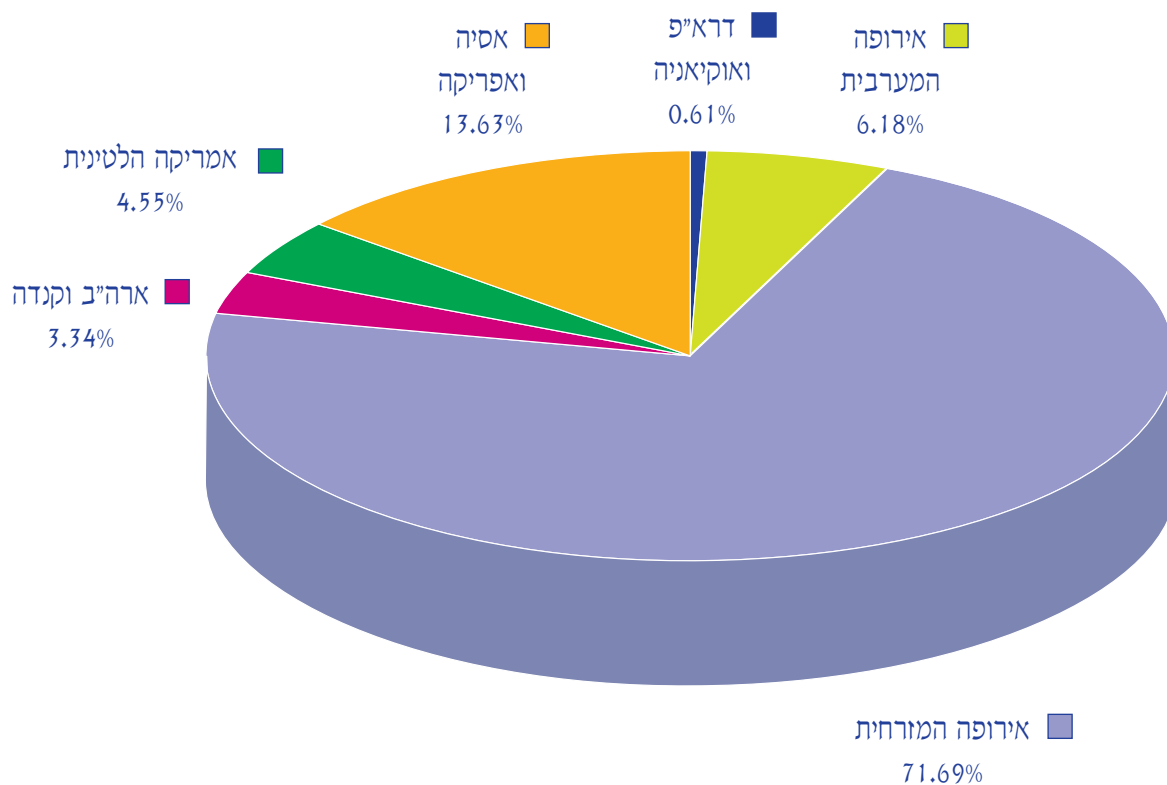

התפלגות לפי מחוזות המינהל

בהשוואה בין שנות לימוד תש"ס - תשס"ב

מחוז	שנה	תש"ס	תשס"א	תשס"ב
ירושלים		2,407 23.1%	2,559 23.5%	2,407 21.45%
תל-אביב		3,806 36.6%	4,211 38.6%	4,567 40.70%
חיפה		2,916 28%	2,848 26.1%	2,889 25.75%
באר שבע		1,284 12.3%	1,290 11.8%	1,358 12.10%
סה"כ		10,413 100%	10,908 100%	11,221 100%

בתשס"ב מחוז ירושלים אישר סיוע לסטודנטים שלמדו ב-45 מוסדות לימוד
בתשס"ב מחוז תל-אביב אישר סיוע לסטודנטים שלמדו ב-74 מוסדות לימוד
בתשס"ב מחוז חיפה אישר סיוע לסטודנטים שלמדו ב-44 מוסדות לימוד
בתשס"ב מחוז באר-שבע אישר סיוע לסטודנטים שלמדו ב-14 מוסדות לימוד

תשס"ב

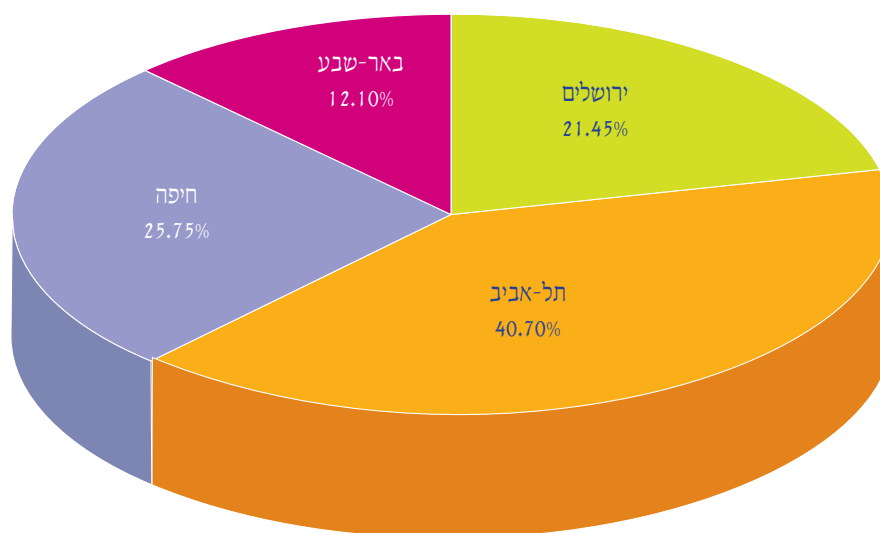

התפלגות לפי מוסדות לימוד

בהשוואה בין שנות לימוד תש"ס - תשס"ב

תשס"ב	תשס"א	תש"ס	מוסדות לימוד
11,221 100%	10,908 100%	10,413 100%	סה"כ
5,102 45.5%	5,146 47.2%	5,088 48.9%	אוניברסיטאות
918	1,103	1,061	אוניברסיטה עברית בירושלים
635	617	629	טכניון חיפה
1,205	1,181	1,124	אוניברסיטת ת"א, ר"א
890	801	767	אוניברסיטת בר-אילן, ר"ג
815	800	923	אוניברסיטת חיפה
434	482	454	אוניברסיטת בן-גוריון, ב"ש
205	162	130	אוניברסיטה פתוחה
613 5.5%	476 4.35%	479 4.6%	מוסדות להשכלה אקדמית שאינם אוניברסיטאות
261	201	191	ביה"ס גבוה לטכנולוגיה - ירושלים
27	25		מכון טל לבנות - ירושלים
14	37	68	טורו קולג' - ירושלים
39	46	57	מכללה אקדמית - ת"א-יפו
	35	8	מכללה לאופטומטריה - תל אביב
38		43	מכללה לאופנה וטכסטיל ע"ש שנקר
41			עמותת הקריה האקדמית - קרית אונו
44	25	16	מרכז בינתחומי - הרצליה
51	37	25	מכללה אקדמית נתניה
90	62	67	מסלול אקדמי של מכללה למינהל - ת"א
5	2		מכללה אקדמיה למשפטים - דמת-גן
3	6	4	מכללת שערי משפט - הוד השרון
1,807 16.1%	1,723 15.8%	1,654 15.9%	מכללות אזוריות ושלוחות אוניברסיטאיות כולל מסלולים טכנולוגיים
389	408	418	מכללה אזורית אשקלון
34	27	35	מכללה אזורית - צפת
139	93	73	מכללה אזורית - עמק הירדן
50	24	20	מכללה לחינוך טכנולוגי חולון
88	73	34	מדרשה ע"ש רופין - תל אביב
50	40	32	מכללת אחוה - באר טוביה
36	37	35	מכללת תל חי - גליל עליון
249	231	291	מכללה ע"ש ספיר - "שער הנגב"
3	3	7	מכללת אילת
163	138	128	מכללת הגליל המערבי - עכו
374	391	332	מכללת יו"ש - אריאל
198	233	223	מכללת עמק יזרעאל
34	25	26	מכללת הצפון - עפולה
2,731 24.3%	249,4 22.9%	2,200 21.1%	מכללות טכנולוגיות
672 6%	536 5%	477 5%	א. מכללות אקדמיות להנדסה
204	75	65	מכללת הדסה ירושלים
143	182	167	מכללת אורט הגליל ע"ש בראודה - כרמיאל

התפלגות לפי מוסדות לימוד

בהשוואה בין שנות לימוד תש"ס - תשס"ב

תשס"ב	תשס"א	תש"ס	מוסדות לימוד
234	172	150	מכללה אקדמית להנדסה ב"ש
77	101	95	מכללה אקדמית להנדסה ת"א
14	6		מכללה להנדסה י-ם
2,059	1,958	1,723	ב. מכללות ובתי ספר טכנולוגיים
18.3%	18%	16.5%	
1,962	1,856	1,619	ב.1. מסלול הנדסאי
137	143	112	מכללה הטכני "אורט" סיגלובסקי-ת"א
85	120	86	מכללת אורט הרמלין-נתניה
20	21	27	מכללת אורט רחובות
20	30	18	בי"ס להנדסאים "אורט" - ק. ביאליק
18	23	47	מכללת אורט גבעת רם י-ם
20	20		מכללת אורט ע"ש אולייסקי - י-ם
5	11		מכללת אורט כפר סבא
		13	מכללת אורט יד גיורא - הרצליה
		1	מכללת אורט אבין - רמת-גן
		2	מכללה טכנולוגית אורט - גבעתיים
		9	מכללה טכני, אורט הנביאים י-ם
93	130	103	מכללה למינהל אשדוד
85	59	43	מכללה למינהל ירושלים
61	58	49	מכללה למינהל חיפה
27	22	34	מכללה למינהל ראשלי"צ
20	12	5	מכללה למינהל חדרה
6	4	1	מכללה למינהל שלוחת בית ברל
150	131	81	מכללת תל-אביב - קידום טק
30	31	16	מכללת מעלה אדומים - קידום טק
20			מכללת עין כרם - קידום טק - י-ם
12			מכללת נצרת עלית - קידום טק
11	11	5	מכללת נשר - קידום טק
8	7	3	מכללת נס ציונה - קידום טק
3	7	3	מכללת קרית ארבע - קידום טק
329	314	303	מכללה טכנולוגית - ב"ש
250	283	258	בי"ס להנדסאים - ליד אוני' ת"א
235	227	263	בי"ס להנדסאים - חיפה
157	31	6	מכללת אפיק השתלמויות - אוורית - ראשלי"צ
108	128	104	מכללת נצרת עלית יזרעאל
2	4	1	עתיד - מכללה טכנולוגית תל-אביב
	1	3	עתיד - מכללה טכנולוגית - חיפה
16	8	3	ידע 1002 - מכללה טכנולוגית - ת"א
11			מכללת לב הגליל - מושב קשת
9	5	4	מכללה לצילום - קרית אונו
6	9	8	מרכז חרדי להכשרה מקצועית - י-ם
3	2		מכללת עמל הישגים - אילת
3			קריה ללימודי הנדסה וטכנולוגיה
1		4	מכללה תורנית מדעית - מושב נחלים
1	2	1	מכללה טכנולוגית לתעבורה - ת"א
	1	2	מכללת אבן שמואל - באר שבע
	1	1	מכללת ארז - שלומי

התפלגות לפי מוסדות לימוד

בהשוואה בין שנות לימוד תש"ס - תשס"ב

תשס"ב	תשס"א	תש"ס	מוסדות לימוד
97	102	104	ב2. מסלול טכנאי יג-ידי
3	3	1	מכללת אורט עפולה
1		1	מכללת אורט מילטון - בת ים
1	2	1	מכללת אורט רוג'ין - מגדל העמק
1			מכללת אורט מגדים כרמיאל
	3	1	מכללת אורט אשדוד
		1	מכללת אורט אפרידר - אשקלון
5	9	6	בי"ס להנדאים מבואות ים - מכמורת
3	2	3	שבח - בי"ס לטכנאים - תל אביב
1	2	1	בית ספר מריף ה' - אשדוד
	6	6	בית ספר חקלאי כדורי - עפולה
	3	3	בית ספר לקציני ים - עכו
6			מכללת עמל 1 - רמלה
5	8	2	מכללת עמל - חדרה
1			מכללת עמל ע"ש ניומן - באר שבע
1			מכללת עמל - קרית מלאכי
1	1		מכללת עמל - ראשון לציון
1	2		מכללת עמל 1 הולץ - תל אביב
25	26	40	כפר צבי סטרין - חיפה
11	11	15	אמיית - כפר בתיה
3	3	2	כפר גלים - חיפה
	1		כפר ירוק ע"ש לוי אשכול
12	9	14	אחוזת יעקב - בגן יבנה
4	2	4	מרכז לחינוך הדסה - נעורים
3	3	1	בסמת - חיפה
3	2		מכללת רודמן - קרית ים
3			ראשית - תיכון - ערוני דתי
2	1		קרית הנוער - ירושלים
1	1	2	אמיית עכו ע"ש קנדי - עכו
	2		בית ספר תיכון ע"ש רקוסין - רמלה
564	597	553	מכללות לחינוך
5%	5.5%	5.3%	כולל מסלול אקדמי ומסלול הסמכה
33	47	38	מכללה לחינוך גופני ע"ש זימון וינגייט - נתניה
43	47	39	מכללה לחינוך "אורנים" - טבעון
43	64	72	מכללה לחינוך ע"ש דוד ילין - ירושלים
32	25	29	מכללה לחינוך סמינר הקיבוצים - תל אביב
15	11	10	מכללה לחינוך "אפרתה" - ירושלים
33	31	32	מכללה לחינוך "בית ברל" - כפר סבא
46	39	37	מכללה לחינוך לוינסקי - תל אביב
18	23	16	מכללה לחינוך ע"ש ליפשיץ - ירושלים
31	28	31	מכללה לחינוך ע"ש גורדמן - תל אביב
5	2	1	מכללה לחינוך "אוהלו" - קצרין
38	31	25	מכללה לחינוך ע"ש קיי - באר שבע
		3	מכללה לחינוך גבעת וושינגטון - נתניה
9	7	7	מכללה לחינוך "תלפיות" - תל אביב
1			מוסד לחינוך אור החיים - בני ברק
6	2		מכללה דתית לחינוך שאנן - חיפה
1	1	3	מכון לחינוך עצמאי - ירושלים

התפלגות לפי מוסדות לימוד

בהשוואה בין שנות לימוד תש"ס - תשס"ב

תשס"ב	תשס"א	תש"ס	מוסדות לימוד
1	1	1	מרחבים מרכז תורני לחינוך - ירושלים
21	24	12	מכון להכשרת מורים ע"ש הרצוג - ים
	1	2	בימ"ד למורים - מבשרת ציון
12	29	11	סמינר למורות בית רבקה - צפת
19	12	15	בית מדרש למורות בית רבקה - כפר חב"ד
1	1	1	מכללה למורים - קרני שומרון
23	26	22	מכללה לבנות "אורות" - אלקנה
52	62	68	מכללה לבנות - ירושלים
15	18	20	מכללה לבנות חמדת הדרום - עזתה
14	26	25	מכללת "אמונה" לבנות - ירושלים
2	7		סמינר לבנות בית יעקב - ירושלים
3	5	2	מכללה למורים בית יעקב - ירושלים
1		1	סמינר דתי בית יעקב - חיפה
2		3	מרכז בית יעקב בארץ ישראל - ירושלים
9	1	2	מכללה להוראה טכנולוגית - תל אביב
30	20	20	בי"ס תורני - אופקים
1		1	מכללה דתית מרץ - מבשרת ציון
1			מכללה דתית למורים - מורשת יעקב
2		2	מרכז חרדי להשכרה מקצועית - תל אביב
2	5	3	מכללת אלון מורה
210	237	215	מוסדות לאומנות ומוסיקה
1.9%	2.2%	2.1%	
50	62	46	אקדמיה למוסיקה ע"ש רובין - ירושלים
12	21	13	רימון בי"ס לגאזי ולמוסיקה בת זמננו - רמת השרון
45	47	49	אקדמיה לאומנות "בעלאל" - ירושלים
3		2	בי"ס לאומנות הבמה והקולנוע בית צבי - ר"ג
44	39	29	מימ"ד אומנות חזותית - תל אביב
1	1		ביה"ס לתיאטרון חזותי - ירושלים
13	13	13	מכללת נרי בלומפילד ויצו - חיפה
2			סטודיו למשחק - ניסן נתיב - ירושלים ותל אביב
26	37	49	מכון אבני - תל אביב
	1		עמותת לקידום השכלה ותרבות שפיים
		1	מכללת הסביבה - תל אביב
10	8	7	קמרה אובסקורה - חיפה ותל אביב
4	8	6	עמותת לקידום פרויקטים - באר שבע
179	227	212	בית ספר לסיעוד
1.6%	2.1%	2%	
34	22	13	מינהל סיעוד משרד הבריאות - הסבה לסיעוד
51	119	108	סה"כ מחוז ירושלים
18	31	23	בי"ס לרפואת שיניים הדסה
	3	8	בי"ח ביקור חולים

התפלגות לפי מוסדות לימוד

בהשוואה בין שנות לימוד תש"ס - תשס"ב

תשס"ב	תשס"א	תש"ס	מוסדות לימוד
18	23	19	בי"ח שערי צדק - ירושלים
15	17	18	בי"ח ברזילי - אשקלון
	45	38	סיעוד בית חולים "הדסה"
44	46	22	סה"כ מחוז תל-אביב
12	16	2	מרכז רפואי רבין קמפוס בלינסון - פתח תקווה
1	1		בי"ח תל השומר
7	1	4	מרכז רפואי צאנו ע"ש לניאדו - נתניה
18	17	16	בי"ח מאיר - כפר סבא
3	2	2	סיעוד בית חולים "קפלן" - רחובות
3	9	15	ביה"ס לסיעוד ע"ש מתיוס - חדרה
50	40	62	סה"כ מחוז חיפה
15	10	14	מרכז רפואי בני ציון - חיפה
6	3	6	בי"ח העמק - עפולה
28	22	17	סיעוד בי"ח זיו - צפת
1	5	10	ביה"ס מזור נעמ"ת - חיפה
15	8	12	אחרים
0.1%	0.07%	0.1%	
8	4	3	בי"ס למלונאות תדמור - הרצליה
7	4	7	בית ליגת נשים - נתניה
0		1	מכללה למלונאות דביר
0		4	מלונאות טבריה והגליל

התפלגות לפי וותק

סה"כ	חדשים**	ותיקים*
11,221	4,623	6,598
100%	41%	59%

* סטודנטים הממשיכים לימודיהם במסגרת המינהל משנים קודמות.
 ** סטודנטים חדשים שיתקבלו לטיפול המינהל בשנת הלימודים תשס"ב.

התפלגות לפי מוסדות לימוד עפ"י מסלולי לימוד

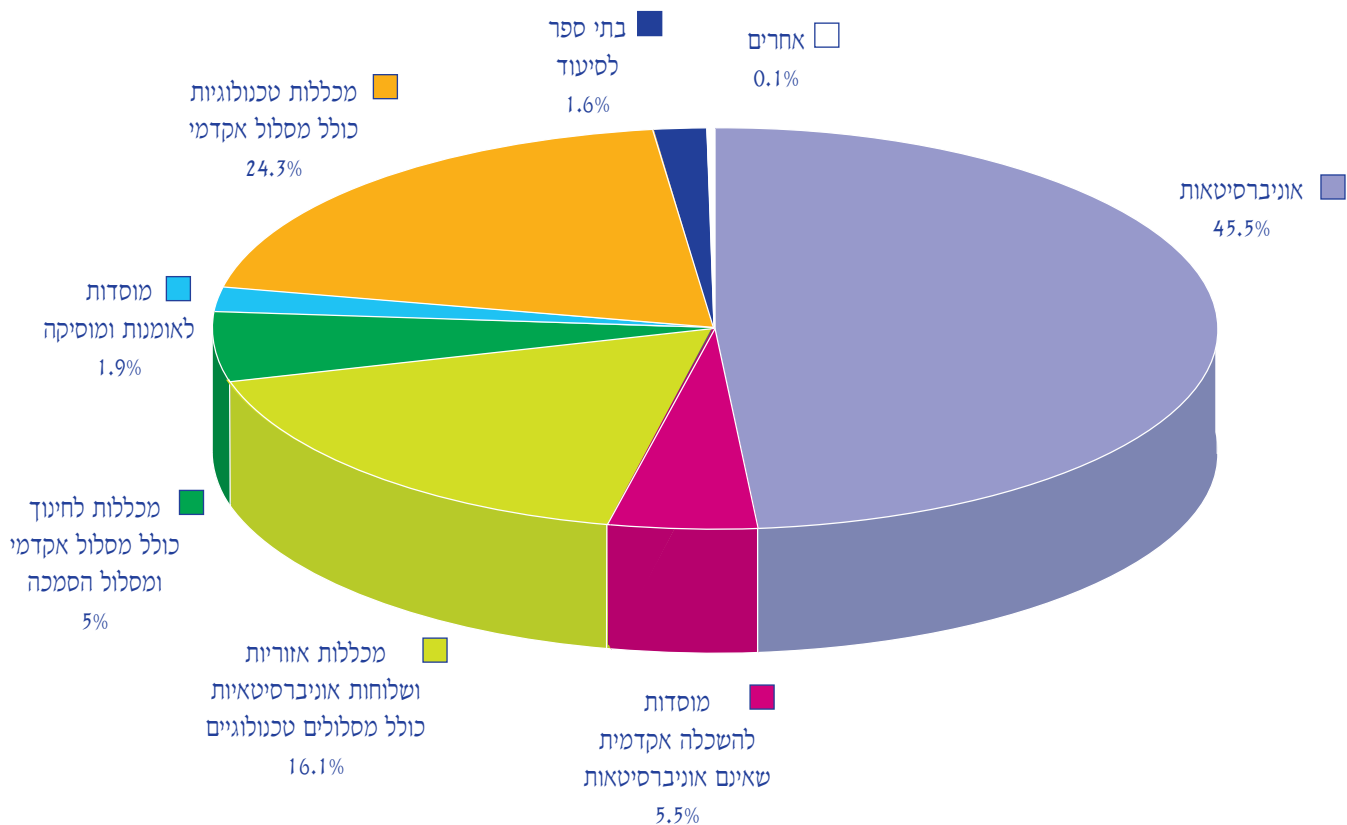

התפלגות לפי אוניברסיטאות

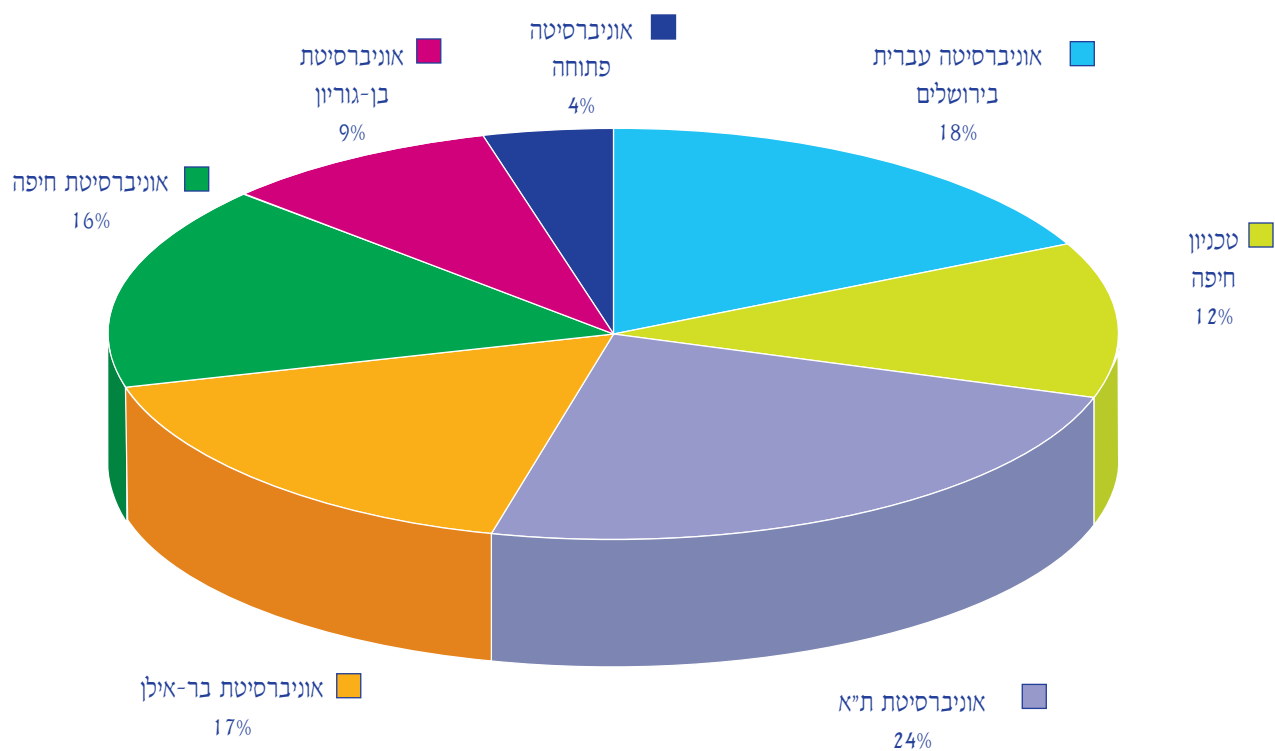

התפלגות לפי גושי ארצות ושנות לימוד

סה"כ	שנה ד' + תואר שני	שנה ג'	שנה ב'	שנה א'	תוכניות הכנה	שנת לימוד
						גוש
693 6.2%	70 0.62%	151 1.35%	174 1.55%	219 1.95%	79 0.70%	אירופה המערבית
8,046 71.7%	611 5.45%	663 5.91%	2,130 18.98%	3,147 28.05%	1,495 13.32%	אירופה המזרחית
375 3.3%	108 0.96%	67 0.60%	85 0.76%	98 0.87%	17 0.15%	ארה"ב וקנדה
510 4.5%	58 0.52%	65 0.58%	110 0.98%	137 1.22%	140 1.25%	אמריקה הלטינית
1,529 13.6%	139 1.24%	229 2.04%	387 3.45%	544 4.85%	230 2.05%	אסיה ואפריקה
68 1%	10 0.09%	19 0.17%	14 0.12%	20 0.18%	5 0.04%	דרא"פ ואוקיאניה
11,221 100%	996 8.9%	1,194 10.6%	2,900 25.8%	4,165 37.1%	1,966 17.5%	סה"כ

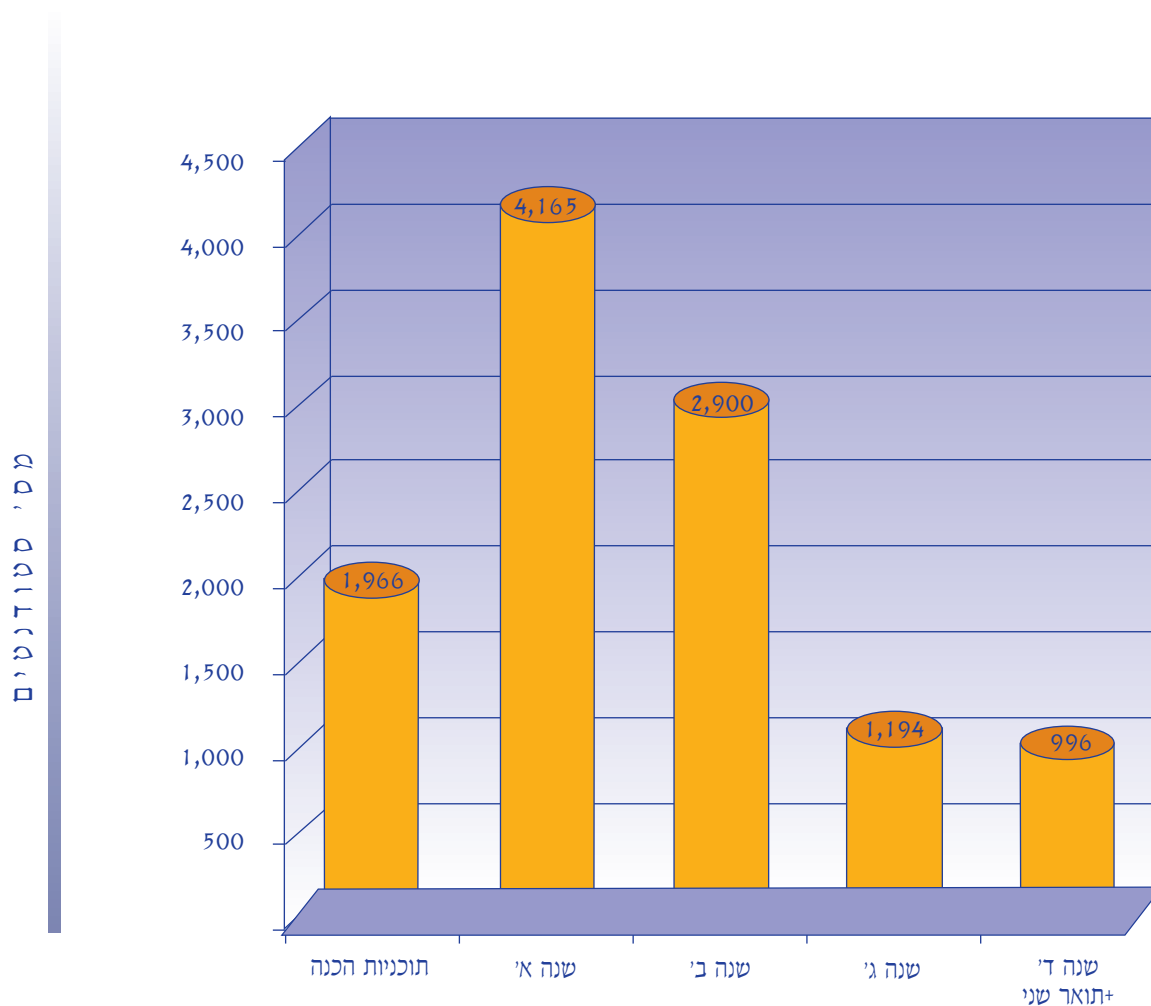

שנות לימוד

התפלגות לפי גושי ארצות ושנות לימוד באוניברסיטאות

אוניברסיטה עברית בירושלים

סה"כ	שנה ד' + תואר שני	שנה ג'	שנה ב'	שנה א'	מכינות	שנת לימוד	
						גוש	
177 12.7%	31 3.4%	18 2%	13 1.4%	22 2.4%	33 3.6%	אירופה המערבית	
548 59.7%	69 7.5%	53 5.8%	133 14.5%	183 19.9%	110 12%	אירופה המזרחית	
92 10%	43 4.7%	11 1.2%	16 1.7%	15 1.6%	7 0.8%	ארה"ב וקנדה	
103 11.2%	22 2.4%	14 1.5%	10 1.1%	18 2%	39 4.2%	אמריקה הלטינית	
44 4.8%	5 0.5%	6 0.7%	10 1.1%	7 0.8%	16 1.7%	אסיה ואפריקה	
14 1.5%	3 0.3%	6 0.7%	0 0%	2 0.2%	3 0.3%	דרא"פ ואוקיאניה	
918 100%	173 18.8%	108 11.8%	182 19.8%	247 26.9%	208 22.7%	סה"כ	

אוניברסיטת תל-אביב

סה"כ	שנה ד' + תואר שני	שנה ג'	שנה ב'	שנה א'	מכינות	שנת לימוד	
						גוש	
63 5.2%	11 0.9%	8 0.7%	16 1.3%	17 1.4%	11 0.9%	אירופה המערבית	
947 78.6%	179 14.9%	60 5%	181 15%	251 20.8%	276 22.9%	אירופה המזרחית	
65 5.4%	23 1.9%	12 1%	8 1%	16 1.3%	6 0.5%	ארה"ב וקנדה	
76 6.3%	15 1.2%	7 0.6%	7 0.6%	22 18%	25 2.1%	אמריקה הלטינית	
46 3.8%	10 0.8%	8 0.7%	2 0.2%	13 1.1%	13 1.1%	אסיה ואפריקה	
8 0.7%	3 0.2%	0 0%	2 0.2%	2 0.2%	1 0.1%	דרא"פ ואוקיאניה	
1,205 100%	241 20%	95 7.9%	216 17.9%	321 26.6%	332 27.6%	סה"כ	

התפלגות לפי גושי ארצות ושנות לימוד באוניברסיטאות

אוניברסיטת בר-אילן

סה"כ	שנה ד' + תואר שני	שנה ג'	שנה ב'	שנה א'	מכילות	שנת לימוד	
						גוש	
121 13.6%	8 0.9%	34 3.8%	28 3.1%	44 4.9%	7 0.8%		אירופה המערבית
516 58%	48 5.4%	50 5.6%	88 9.9%	182 20.4%	148 16.6%		אירופה המזרחית
68 7.6%	24 2.7%	11 1.2%	14 1.6%	16 1.8%	3 0.3%		ארה"ב וקנדה
25 2.8%	3 0.3%	6 0.7%	7 0.8%	2 0.2%	7 0.8%		אמריקה הלטינית
141 15.8%	23 2.6%	38 4.3%	30 3.4%	47 5.3%	3 0.3%		אסיה ואפריקה
19 2.1%	3 0.3%	6 0.7%	4 0.4%	6 0.7%	0 0%		דרא"פ ואוקיאניה
890 100%	109 12.2%	145 16.3%	171 19.2%	297 33.4%	168 18.9%		סה"כ

טכניון - חיפה

סה"כ	שנה ד' + תואר שני	שנה ג'	שנה ב'	שנה א'	מכילות	שנת לימוד	
						גוש	
42 6.6%	5 0.8%	11 1.7%	14 2.2%	12 1.9%	0 0%		אירופה המערבית
540 85%	118 18.6%	44 6.9%	113 17.8%	191 30.1%	74 11.7%		אירופה המזרחית
15 2.4%	6 0.9%	3 0.5%	5 0.8%	1 0.2%	0 0%		ארה"ב וקנדה
13 2.0%	2 0.3%	2 0.3%	2 0.3%	3 0.5%	4 0.8%		אמריקה הלטינית
25 3.9%	3 0.5%	5 0.8%	4 0.6%	7 1.1%	6 0.9%		אסיה ואפריקה
0 0%	0 0%	0 0%	0 0%	0 0%	0 0%		דרא"פ ואוקיאניה
635 100%	134 21.1%	65 10.2%	138 21.7%	214 33.7%	84 13.2%		סה"כ

התפלגות לפי גושי ארצות ושנות לימוד באוניברסיטאות

אוניברסיטת בן-גוריון

סה"כ	שנה ד' + תואר שני	שנה ג'	שנה ב'	שנה א'	מכילות	שנת לימוד	
						גוש	
10 2.3%	3 0.7%	1 0.2%	3 0.7%	2 0.5%	1 0.2%	אירופה המערבית	
319 73.5%	85 19.6%	52 12%	67 15.4%	42 9.7%	73 16.8%	אירופה המזרחית	
22 5.1%	3 0.7%	4 0.9%	10 2.3%	5 1.2%	0 0%	ארה"ב וקנדה	
26 6%	5 1.2%	3 0.7%	1 0.2%	2 0.5%	15 3.5%	אמריקה הלטינית	
51 11.8%	12 2.8%	29 6.7%	7 1.6%	3 0.7%	0 0%	אסיה ואפריקה	
6 1.4%	0 0%	1 0.2%	1 0.2%	3 0.7%	1 0.2%	דרא"פ ואוקיאניה	
434 100%	108 24.9%	90 20.7%	89 20.5%	57 13.1%	90 20.7%	סה"כ	

אוניברסיטת חיפה

סה"כ	שנה ד' + תואר שני	שנה ג'	שנה ב'	שנה א'	מכילות	שנת לימוד	
						גוש	
16 2%	2 0.2%	3 0.4%	5 0.6%	3 0.4%	3 0.4%	אירופה המערבית	
581 71.3%	34 4.2%	64 7.9%	124 15.2%	203 24.9%	156 19.1%	אירופה המזרחית	
6 0.7%	3 0.4%	1 0.1%	0 0%	2 0.2%	0 0%	ארה"ב וקנדה	
22 2.7%	1 0.1%	0 0%	5 0.6%	9 1.1%	7 0.9%	אמריקה הלטינית	
190 23.3%	36 4.4%	27 3.3%	41 5%	51 6.3%	35 4.3%	אסיה ואפריקה	
0 0%	0 0%	0 0%	0 0%	0 0%	0 0%	דרא"פ ואוקיאניה	
815 100%	76 9.3%	95 11.7%	175 21.5%	268 32.9%	201 24.7%	סה"כ	

מינהל הסטודנטים



סטודנטים יזצאי חבר העמים

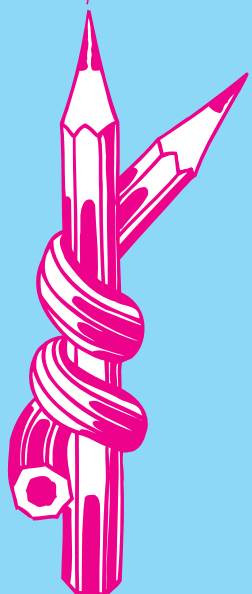

סטודנטים יוצאי חבר העמים

בשנת הלימודים תשס"ב טיפל המינהל ב-7,892 סטודנטים יוצאי חבר העמים בהתאם לפירוט הבא:

1 התפלגות לפי מין

סה"כ	נקבה	זכר
7,892	4,816	3,076
100%	61%	39%

2 התפלגות לפי וותק

סה"כ	חדש	ותיק
7,892	3,339	4,553
100%	42.3%	57.7%

3 התפלגות לפי הורים בארץ / בחו"ל

סה"כ	בחו"ל	בארץ
7,892	4,512	3,380
100%	57.2%	42.8%

4 התפלגות לפי מצב משפחתי

סה"כ	אלמן/גרוש	נשוי	רווק
7,892	176	1,181	6,535
100%	2.2%	15%	82.8%

5 התפלגות לפי מחוזות

סה"כ	באר-שבע	חיפה	תל-אביב	ירושלים
7,892	1,104	2,249	3,268	1,271
100%	14%	28.5%	41.4%	16.1%

התפלגות לפי מוסדות לימוד שנות לימוד

מוסדות לימוד	תוכניות הכנה	שנה א'	שנה ב'	שנה ג'	שנה ד' + תואר שני	סה"כ
סה"כ	1,456	3,115	2,088	655	578	7,892
	18.45%	39.47%	26.46%	8.30%	7.32%	100%
אוניברסיטאות	805	1,149	730	328	519	3,531
	10.2%	14.6%	9.2%	4.2%	6.6%	44.7%
אוניברסיטה עברית בירושלים	102	175	128	47	65	517
טכניון חיפה	73	191	113	42	116	535
אוניברסיטת ת"א, ר"א	264	244	177	56	173	914
אוניברסיטת בר אילן	144	178	86	49	48	505
אוניברסיטת חיפה	149	202	122	63	30	566
אוניברסיטת בן-גוריון	73	42	66	52	85	318
אוניברסיטה פתוחה		117	38	19	2	176
מוסדות להשכלה אקדמית שאינם אוניברסיטאות	0	157	98	36	7	298
	0%	1.99%	1.24%	0.46%	0.09%	3.8%
בית ספר גבוה לטכנולוגיה ירושלים		29	38	18	3	88
מכון טל לבנות - ים		15	3			18
טורו קולגי - ים				2		2
מכללה אקדמית ת"א-יפו		12	21	3		36
מכללה לאופנה וטקסטיל ע"ש שנקר		11	5	3	2	21
עמותת הקריה האקדמית קרית אונו		39				39
מרכז בינתחומי - הרצליה		3				3
מכללה אקדמית נתניה		20	12	7		39
מסלול אקדמי של מכללה למינהל - ת"א		26	18	3	2	49
מכללה אקדמית למשפטים - רמת גן		2				2
מכללת שערי משפט - הוד השרון			1			1
מכללות אזוריות ושלוחות אוניברסיטאות כולל מסלולים טכנולוגיים	354	494	297	87	11	1,243
	4.5%	6.3%	3.8%	1.1%	0.1%	15.8%
מכללה אזורית אשקלון	157	47	15	12		231
מכללה אזורית צפת		1	1			2
מכללה אזורית עמק הירדן	2	61	18	11		92
מכללה לחינוך טכנולוגי חולון		27	9	5		41
מדרשה ע"ש רופין - ת"א	2	40	27	1		70
מכללת אחוה - באר טוביה		19	6	1		26
מכללת תל חי - גליל עליון		15	11			26
מכללה ע"ש ספיר - "שער הנגב"	19	110	63	12	1	205
מכללת אילת		1				1
מכללה הגליל המערבי - עכו	25	65	39	11		140
מכללת יו"ש - אריאל	5	77	88	22	10	202
מכללת עמק יזראל	144	18	15	9		186
מכללת הצפון - עפולה		13	5	3		21

התפלגות לפי מוסדות לימוד

מוסדות לימוד	תוכניות הכנה	שנה א'	שנה ב'	שנה ג'	שנה ד' + תואר שני	סה"כ
מכללות טכנולוגיות	294	1,094	760	127	27	2,302
	3.7%	13.9%	9.6%	1.6%	0.3%	29.2%
א. מכללות אקדמיות להנדסה	75	225	148	78	27	553
	1%	3%	2%	1%	0%	7%
מכללת הדסה י-ם	61	51	27	3		142
מכללת אורט הגליל ע"ש בראודה-כרמיאל	14	47	31	10	2	104
מכללה אקדמית להנדסה ב"ש		105	61	32	22	220
מכללה אקדמית להנדסה ת"א		14	27	30	3	74
מכללה להנדסאים י-ם		8	2	3		13
ב. מכללות ובתי ספר טכנולוגיים	219	869	612	49	0	1,749
	2.8%	11.1%	7.8%	0.6%	0%	22.2%
ב.1. מסלול הנדסאי	219	825	592	49	0	1,685
מכללה טכ"י "אורט" סינגלובסקי - ת"א		68	56	7		131
מכללת "אורט" הרמלין - נתניה	15	28	23	4		70
מכללת "אורט" רחובות		4	5			9
בי"ס להנדסאים "אורט" - ק.ביאליק		8	8	3		19
מכללת "אורט" ג.רם - י-ם		3	8	4		15
מכללת "אורט" ע"ש אולייסקי - י-ם		4	5	1		10
מכללת "אורט" - כפר סבא		3	2			5
מכללה למינהל אשדוד		45	29	2		76
מכללה למינהל ירושלים	1	18	11			30
מכללה למינהל חיפה	2	28	26			56
מכללה למינהל ראש"צ		14	7			21
מכללה למינהל חדרה	1	7	6			14
מכללה למינהל שלוחת בית ברל		4				4
מכללת תל-אביב - קידום טק	1	67	59	6		133
מכללת מעלה אדומים - קידום טק		5	11			16
מכללת עין כרם - קידום טק - י-ם		9	3			12
מכללת נצרת עלית - קידום טק		7	4			11
מכללת נשר - קידום טק		4	6			10
מכללת נס ציונה - קידום טק		3	3	1		7
מכללת קרית ארבע - קידום טק		1	1			2
מכללה טכנולוגית ב"ש	101	117	85	2		305
בי"ס להנדסאים - ליד אוני' ת"א	1	106	108	7		222
בי"ס להנדסאים - חיפה	50	97	73	2		222
מכללת אפיק השתלמויות - אזורית - ראש"צ	26	93	19	8		146
מכללת נצרת עלית - יזרעאל	21	54	26			101
עתידי מכללה טכנולוגית תל-אביב		2				2
ידע 2002 - מכללה טכנולוגית - ת"א		9	5			14
מכללת לב הגליל - מושב קשת		10	1			11
מכללה לצילום - קרית אונו		3		2		5
מכללת עמל הישגים - אילת		1	2			3
קרית ללימודי הנדסה וטכנולוגיה		3				3
ב.2. מסלול טכנאי יג"ד	0	44	20	0		64
מכללת "אורט" - עפולה		1				1
מכללת "אורט" מילטון - בת ים		1				1

התפלגות לפי מוסדות לימוד

סה"כ	שנה ד' + תואר שני	שנה ג'	שנה ב'	שנה א'	תוכניות הכנה	מוסדות לימוד
1				1		מכללת "אורט" רוגוזין - מגדל העמק
9			3	6		בי"ס להנדסאים מבואות ים - מיכמורת
3			1	2		שבח - בי"ס לטכנאים - תל אביב
1			1			בית ספר מקיף ה' - אשדוד
6			4	2		מכללת עמל 1 - רמלה
5			2	3		מכללת עמל - חדרה
1				1		מכללת עמל ע"ש ניומן - באר שבע
1				1		מכללת עמל - קרית מלאכי
1			1			מכללת עמל - ראשון לציון
11			1	10		כפר צבי סטרין - חיפה
3			2	1		כפר גלים - חיפה
5				5		אחוזת יעקב - בגן יבנה
4				4		מרכז לחינוך הדסה - נעורים
3			3			בסמת - חיפה
2				2		מכללת רודמן - קרית ים
4			2	2		ראשית - תיכון ערוני דתי
1				1		קרית הנוער - ירושלים
1				1		אמית עכו ע"ש קנדי - עכו
262	12	46	93	108	3	מכללות לחינוך
3.3%	0.2%	0.6%	1.2%	1.4%	0%	כולל מסלול אקדמי ומסלול הסמכה
11		4	6	1		מכללה לחינוך גופני ע"ש זינמן וינגיט - נתניה
31	2	2	14	10	3	מכללה לחינוך "אורנים" - טבעון
12	1	1	6	4		מכללה לחינוך ע"ש דוד ילין - ירושלים
25	1	2	8	14		מכללה לחינוך סמינר הקיבוצים - תל אביב
1				1		מכללה לחינוך "אפרתה" - ירושלים
10		1	2	7		מכללה לחינוך "בית ברל" - כפר סבא
36	1	6	11	18		מכללה לחינוך לוינסקי - תל אביב
3	1	1		1		מכללה לחינוך ע"ש ליפשיץ - ירושלים
26	1	3	9	13		מכללה לחינוך ע"ש גורדון - תל אביב
4			1	3		מכללה לחינוך "אוהלו" - קצרין
22	2	4	7	9		מכללה לחינוך ע"ש קיי - באר שבע
4		1	2	1		מכללה לחינוך "תלפיות" - תל אביב
1				1		מוסד חינוך אור החיים - בני ברק
4			1	3		מכללה דתית לחינוך שאנן - חיפה
1			1			מכון לחינוך עצמאי - ירושלים
12		3	4	5		בית מדרש למורות, בית רבקה - כפר חב"ד
2		1	1			סמינר למורות בית רבקה - צפת
1		1				מכללה למורים - קרני שומרון
9	1	4	2	2		מכללה לבנות "אורות" אלקנה
19	1	6	6	6		מכללת לבנות - ירושלים
5		1	4			מכללת "אמונה" לבנות - ירושלים
2		1	1			סמינר לבנות בית יעקב - ירושלים
1				1		מרכז בית יעקב בארץ ישראל - ירושלים
6	1			5		מכללה להוראה טכנולוגית - תל אביב
13		4	7	2		בי"ס תורני - אופקים
1				1		מרכז חרדי להכשרה מקצועית - תל אביב

התפלגות לפי מוסדות לימוד

סה"כ	שנה ד' + תואר שני	שנה ג'	שנה ב'	שנה א'	תוכניות הכנה	מוסדות לימוד
131 1.6%	2 0%	23 0.3%	55 0.7%	51 0.6%	0 0%	מוסדות לאומנות ומוסיקה
36	2	10	15	9		אקדמיה למוסיקה ע"ש רובין - ירושלים
4		1	3			רימון בי"ס לגיאו ולמוסיקה בת זמנו-רמת השרון
25		3	11	11		אקדמיה לאומנות "בעלאל" - ירושלים
1				1		בי"ס לאומנות הבמה והקולנוע בית צבי-ר"ג
27		5	8	14		מימ"ד אמנות חזותית - ת"א
10		2	5	3		מכללת נרי בלומפילד, ויצו - חיפה
18		2	8	8		מכון אבני - ת"א
7			3	4		קמרה אובסקורה - חיפה ות"א
3			2	1		עמותת לקידום פרויקטים - באר שבע
117 1.5%	0 0%	8 0.1%	53 0.1%	56 0.7%	0 0%	בתי ספר לסיעוד
28			18	10		מינהל סיעוד משרד הבריאות - הסבה לסיעוד
20	0	3	9	8	0	סה"כ מחוז ירושלים
7			4	3		בי"ס לרפואת שיניים הדסה
3		1	1	1		בי"ס שערי צדק - ירושלים
10		2	4	4		בי"ח ברזילי - אשקלון
41	0	5	18	18	0	סה"כ מחוז תל-אביב
12			5	7		מרכז רפואי רבין קמפוס בלינסון פתח תקווה
1			1			בי"ח תל השומר
5			3	2		מרכז רפואי צאנו ע"ש לניאדו - נתניה
17		2	6	9		בי"ח מאיר - כפר סבא
3			3			סיעוד בי"ח "קפלן" - רחובות
3		3				ביה"ס לסיעוד לסיעוד ע"ש מתיוס - חדרה
28	0	0	8	20	0	סה"כ מחוז חיפה
15			4	11		מרכז רפואי בני ציון - חיפה
6				6		בי"ח העמק - עפולה
6			4	2		סיעוד בי"ח זיו - צפת
1				1		ביה"ס מזור נעמ"ת - חיפה
8 0.1%	0 0%	0 0%	2 0%	6 0.1%	0 0%	אחרים
2				2		בי"ס למלונאות תדמור - הרצליה
6			2	4		בית ליגת נשים - נתניה

התפלגות לפי מוסדות לימוד עפ"י מסלולי לימוד

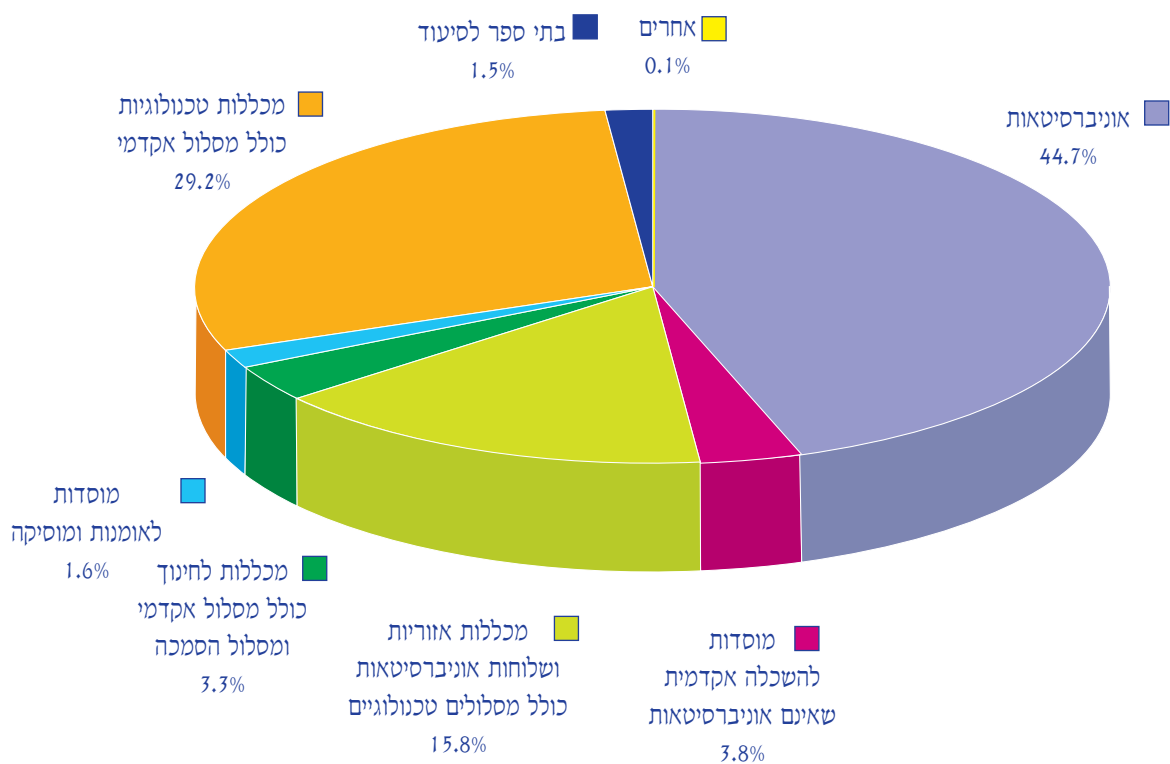

סטודנטים

יצאי אתיזפיה

מינהל הסטודנטים



סטודנטים יוצאי אתיזפיה

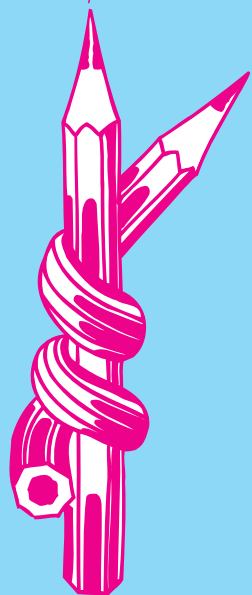

סטודנטים יוצאי אתיופיה

בשנת הלימודים תשס"ב טיפל המינהל ב-1,346 סטודנטים יוצאי אתיופיה בהתאם לפירוט הבא:

סה"כ	נקבה	זכר
1,346	706	640
100%	52.5%	47.5%

1 התפלגות לפי מין

סה"כ	חדש	ותיק
1,346	456	890
100%	33.9%	66.1%

2 התפלגות לפי וותק

סה"כ	בחול"ל	בארץ
1,346	132	1,214
100%	9.8%	90.2%

3 התפלגות לפי הורים בארץ / בחול"ל

סה"כ	אלמן/גרוש	נשוי	רווק
1,346	10	82	1,254
100%	0.7%	6.1%	93.2%

4 התפלגות לפי מצב משפחתי

סה"כ	באר-שבע	חיפה	תל-אביב	ירושלים
1,346	130	391	476	349
100%	9.7%	29%	35.4%	25.9%

5 התפלגות לפי מחוזות

התפלגות לפי מוסדות לימוד ושנות לימוד

מוסדות לימוד	תוכניות הכנה	שנה א'	שנה ב'	שנה ג'	שנה ד'+ תואר שני	סה"כ
סה"כ	172	486	353	216	119	1,346
	12.78%	36.11%	26.23%	16.05%	8.84%	100%
אוניברסיטאות	31	112	82	108	71	404
						30%
אוניברסיטה עברית בירושלים	1	6	4	6	3	20
טכניון - חיפה	6	4	1	4	2	17
אוניברסיטת - תל אביב, רמת אביב	3	10		7	7	27
אוניברסיטת בר - אילן, רמת גן		35	30	34	21	120
אוניברסיטת חיפה	12	49	41	26	35	163
אוניברסיטת בן-גוריון - ב"ש	9	3	5	29	3	49
אוניברסיטה פתוחה		5	1	2		8
מוסדות להשכלה אקדמית שאינם אוניברסיטאות	22	42	33	16	10	123
						9.2%
ביה"ס גבוה לטכנולוגיה - ירושלים	19	26	25	5	7	82
טורו קולג' - ירושלים				10		10
מכללה לאופנה וטכסטיל ע"ש שנקר		2				2
עמותת הקריה האקדמית קרית אונו		2				2
מרכז ביתחומי - הרצליה		4	2	1	1	8
מסלול אקדמי של המכללה למינהל - תל אביב	3	7	5		2	17
מכללה אקדמיה למשפטים - רמת גן		1				1
מכללת שערי משפט - הוד השרון			1			1
מכללות אזוריות ושלוחות אוניברסיטאות כולל מסלולים טכנולוגיים	76	161	117	48	5	407
						30.2%
מכללה אזורית אשקלון	3	39	19	14		75
מכללה אזורית צפת	29	1				30
מכללה אזורית עמק הירדן	3	40	7			50
מדרשה ע"ש רופין - תל אביב		4	4			8
מכללת אחוה - באר טוביה	11	6	4			21
מכללת תל-חי - גליל עליון		1				1
מכללה ע"ש ספיר - "שער הנגב"	3	17	10	5		35
מכללת אילת				1		1
מכללת הגליל המערבי - עכו	9	5	8	1		23
מכללת יו"ש - אריאל	16	41	61	24	5	147
מכללת עמק יזרעאל		2	1			3
מכללת הצפון - עפולה	2	5	3	3		13
מכללות טכנולוגיות	16	107	74	17	8	222
						16.5%
א. מכללות אקדמיות להנדסה	6	22	13	3	6	50
						3.7%
מכללת הדסה - ירושלים		1	1	1	1	4
מכללת אורט הגליל ע"ש בראודה - כרמיאל	6	19	9			34
מכללה אקדמית להנדסה באר שבע	2	2	3	2	4	11
מכללה אקדמית להנדסה תל אביב			2		1	1
ב. מכללות ובתי ספר טכנולוגיים	10	85	61	14	2	172
						12.8%
ב1. מסלול הנדסאי	10	67	41	14	2	134
מכללת אורט הרמלין - נתניה	1	2	1		1	5

התפלגות לפי מוסדות לימוד ושנות לימוד

מוסדות לימוד	תוכניות הכנה	שנה א'	שנה ב'	שנה ג'	שנה ד'+ תואר שני	סה"כ
מכללת אורט רחובות	1	4	5	1		11
בי"ס להנדסאים "אורט" - קירית ביאליק		1				1
מכללת אורט גבעת רם - ירושלים			1			1
מכללת אורט ע"ש אולייסקי - ירושלים		2		1		3
מכללה למינהל אשדוד		2	1			3
מכללה למינהל ירושלים	1	11	11	11		34
מכללה למינהל ראשלי"צ		3	1			4
מכללה למינהל חדרה		3				3
מכללת תל אביב - קידום טק		11	4			15
מכללת מעלה אדומים - קידום טק		2	2			4
מכללת עין כרם - קידום טק - ירושלים		2	5			7
מכללת נשר - קידום טק			1			1
מכללת נס ציונה - קידום טק			1			1
מכללת טכנולוגית - באר שבע	2	10	4			16
בי"ס להנדסאים - ליד אוניברסיטה תל אביב		3	3	1	1	8
בי"ס להנדסאים - חיפה	3	1				4
מכללת אפיק השתלמויות אזורית - ראשון לציון	2	9				11
מכללת נצרת עלית - יזרעאל		1				1
מכללה טכנולוגית לתעבורה - תל אביב			1			1
ב2. מסלול טכנאי יג-ידי	0	18	20	0	0	38
מכללת אורט עפולה		1	1			2
מכללת אורט מגדים - כרמיאל		1				1
מכללת עמל ו הולץ - תל אביב			1			1
כפר צבי סיטרין - חיפה		3	9			12
אמי"ת - כפר בתיה		8	3			11
אחוזת יעקב - בגן יבנה		5	5			10
קרית הנוער - ירושלים			1			1
מכללות לחינוך כולל מסלול אקדמי ומסלול הסמכה	27	29	32	20	24	132 9.8%
מכללה לחינוך גופני ע"ש זינמן וינגייט - נתניה	11		4	1	1	17
מכללה לחינוך "אורנים" - טבעון	4	1		1	2	8
מכללה לחינוך ע"ש דוד ילין - ירושלים	1	4	4	3		12
מכללה לחינוך סמינר הקיבוצים - תל אביב		2		1	1	4
מכללה לחינוך "אפרתה" - ירושלים	8	1	3			12
מכללה לחינוך "בית ברל" - כפר סהמכללה	2	1	2		2	7
מכללה לחינוך לוינסקי - תל אביב		5	1		1	7
מכללה לחינוך ע"ש ליפשיץ - ירושלים			1	5	4	10
מכללה לחינוך ע"ש גורדון - תל אביב	1	1				2
מכללה לחינוך ע"ש קיי - באר שבע		5	4	2	3	14
מכללה לחינוך "תלפיות" - תל אביב		2	1		1	4
מכללה דתית שאנן - חיפה		2				2
מרחבים מרכז תורני לחינוך - ירושלים			5	1		1
מכון להכשרת מורים ע"ש הרצוג - ירושלים		2	4	3	3	13
מכללת לבנות "אורות" - אלקנה		1	2	1	3	9
מכללת לבנות - ירושלים		1			1	4
מכללת לבנות חמדת הדרום - עזתה					1	1
מכללת "אמונה" לבנות - ירושלים		1				1

התפלגות לפי מוסדות לימוד ושנות לימוד

מוסדות לימוד	תוכניות הכנה	שנה א'	שנה ב'	שנה ג'	שנה ד'+ תואר שני	סה"כ
מרכז בית יעקב בארץ ישראל - ירושלים			1	1	1	3
מכללת דתית מרץ - מבשרת ציון				1		1
מוסדות לאומנות ומוסיקה	0	4	0	2	1	7 0.5%
רימון ביה"ס לגיאו ולמוסיקה בת זמננו - ר"ש		1				1
אקדמיה לאומנות "בעלאל" - ירושלים		1		1	1	3
בי"ס לאומנות הבמה והקולנוע בית צבי - ר"ג		1				1
סטודיו למשחק ניסן נתיב - ירושלים, תל אביב		1				1
קמרה אובסקורה - חיפה, תל אביב				1		1
בתי ספר לסיעוד	0	31	15	5	0	51 3.8%
סה"כ מחוז ירושלים						28
בי"ס לרפואת שיניים הדסה						16
בי"ח שערי צדק - ירושלים			3	1		7
בי"ח ברזילי - אשקלון			3			5
סה"כ מחוז תל-אביב	0	0	0	1	0	1
מרכז רפואי צאנו ע"ש לניאדו - נתניה				1		1
סה"כ מחוז חיפה	0	10	9	3	0	22
סיעוד בי"ח זיו - צפת				3		22

התפלגות לפי מוסדות לימוד עפ"י מסלולי לימוד

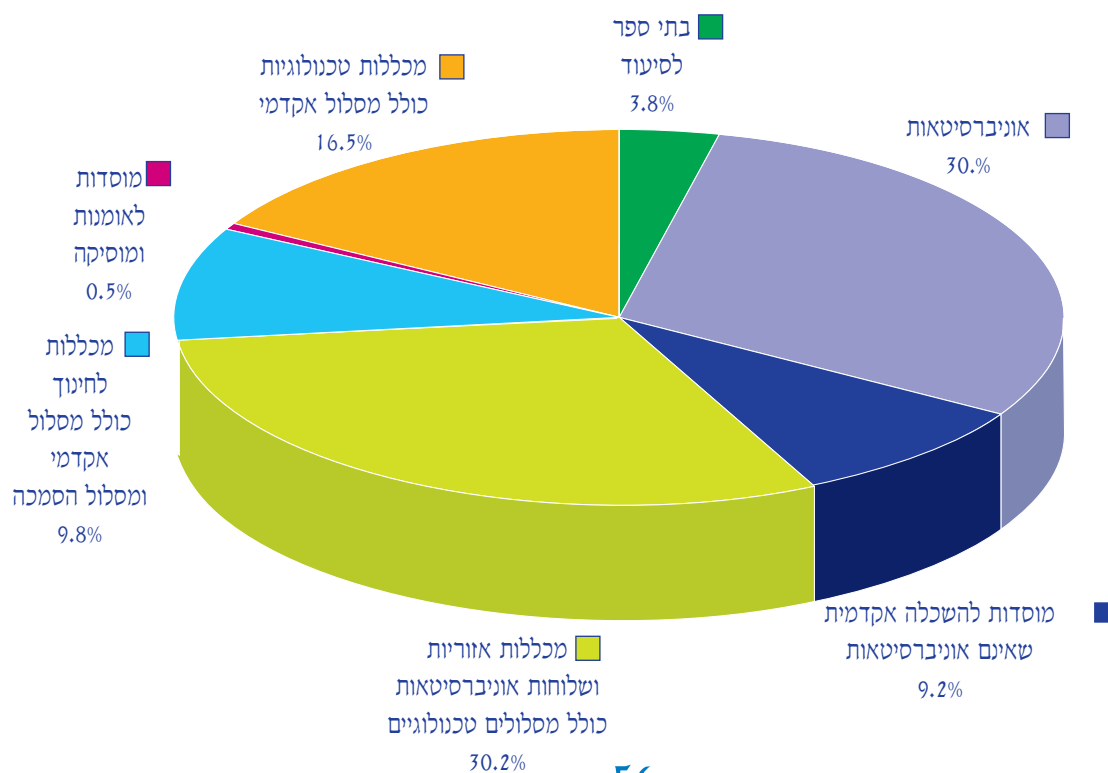

התפלגות לפי שנות עלייה

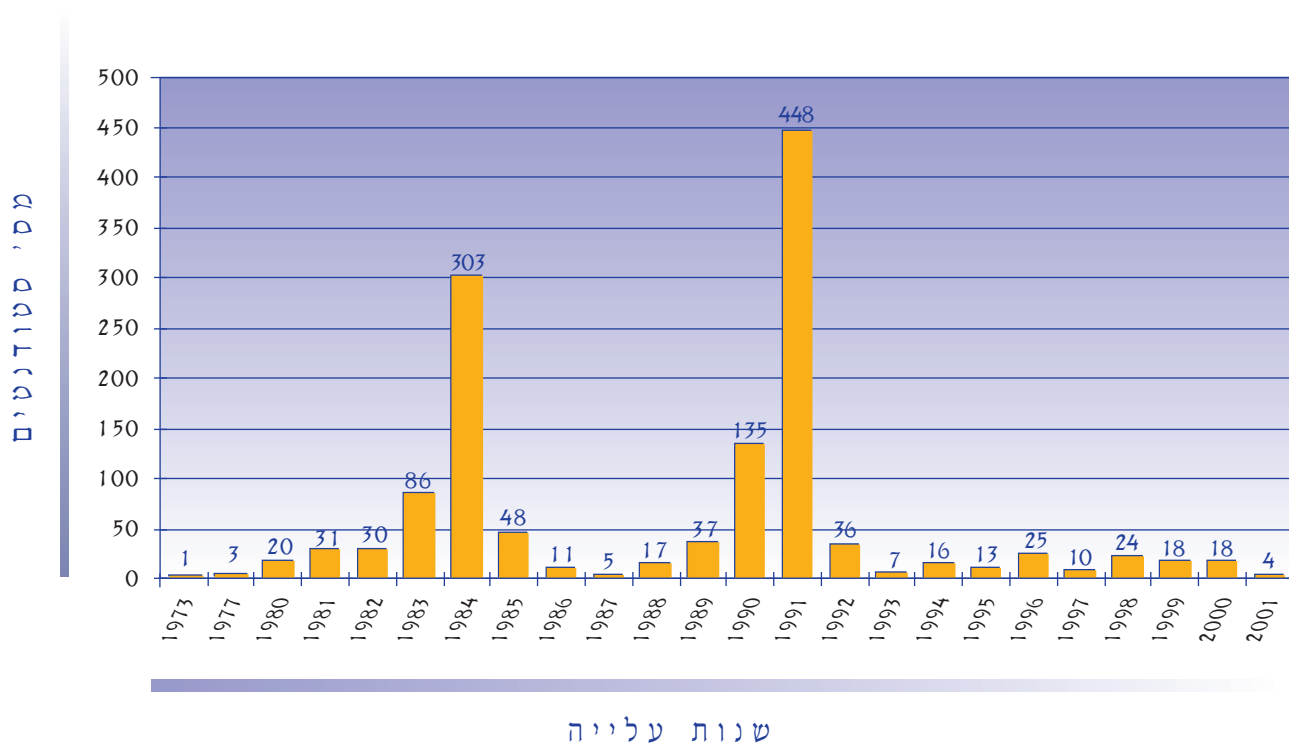

התפלגות לפי שנות לימוד

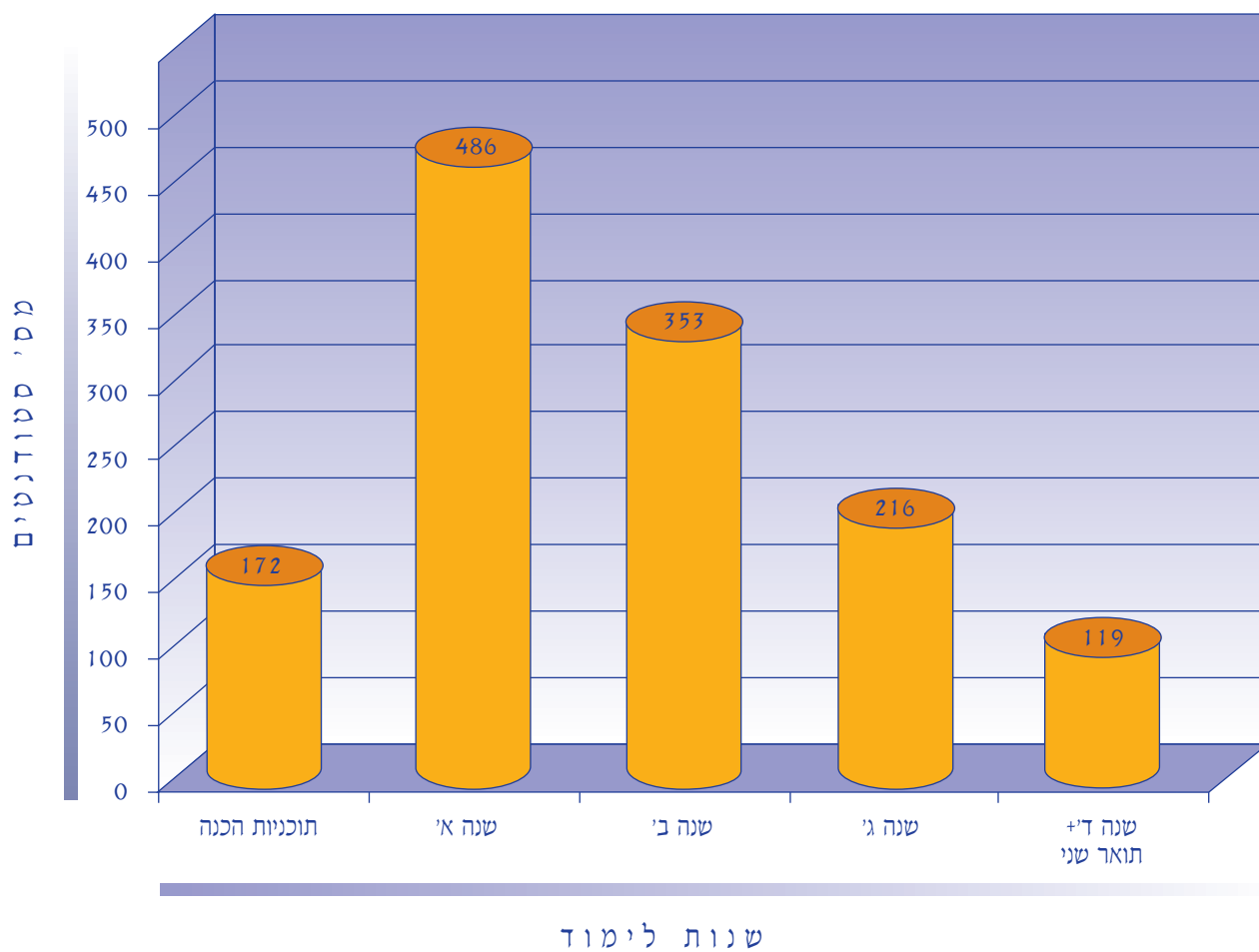

מינהל הסטודנטים



סטודנטים יוצאי קזקז
זיוצאי בזכרה

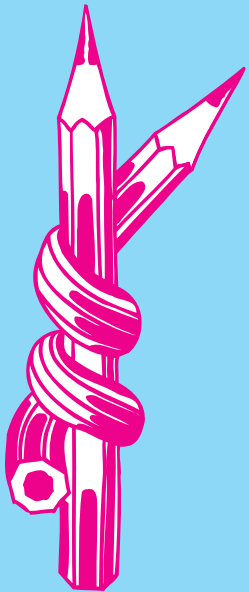

סטודנטים
יוצאי קזקז
זיוצאי בזכרה

סטודנטים יוצאי קווקו

בשנת הלימודים תשס"ב טיפל המינהל ב-740 סטודנטים יוצאי קווקו בהתאם לפירוט הבא:

1 התפלגות לפי מין

סה"כ	נקבה	זכר
740	405	335
100%	55%	45%

2 התפלגות לפי וותק

סה"כ	חדש	ותיק
740	296	444
100%	40%	60%

3 התפלגות לפי הורים בארץ / בחו"ל

סה"כ	בחו"ל	בארץ
740	99	641
100%	13.4%	86.6%

4 התפלגות לפי מצב משפחתי

סה"כ	אלמן/גרוש	נשוי	רווק
740	5	47	688
100%	0.7%	6.4%	93%

5 התפלגות לפי מחוזות

סה"כ	באר-שבע	חיפה	תל-אביב	ירושלים
740	140	221	328	51
100%	18.9%	29.9%	44.3%	6.9%

התפלגות לפי מוסדות לימוד ושנות לימוד

סה"כ	שנה ד' + תואר שני	שנה ג'	שנה ב'	שנה א'	תוכניות הכנה	מוסדות לימוד
740 100%	54 7.30%	115 15.54%	211 28.51%	291 39.32%	69 9.32%	סה"כ
185 25%	32	44	34	60	15	אוניברסיטאות
18	1	7	6	4		אוניברסיטה עברית בירושלים
28	6	5	5	11	1	טכניון חיפה
38	12	7	7	8	4	אוניברסיטת ת"א - ר"א
32	4	5	5	13	5	אוניברסיטת בר-אילן - ר"ג
42	7	13	8	10	4	אוניברסיטת חיפה
15	2	7		5	1	אוניברסיטת בן-גוריון - ב"ש
12			3	9		אוניברסיטה פתוחה
38 5.14%	0	8	8	22	0	מוסדות להשכלה אקדמית שאינם אוניברסיטאות
5		1	2	2		ביה"ס גבוה לטכנולוגיה - ירושלים
2			1	1		מכללה אקדמית ת"א - יפו
2				2		מכללה לאופנה וטכסטיל ע"ש שנקר
1				1		עמותת הקירה האקדמון קרית אונו
18		7	2	9		מכללה אקדמית נתניה
8			2	6		מסלול אקדמי של מכלל למינהל - ת"א
1				1		מכללה אקדמיה למשפטים - רמת גן
1			1			מכללת שערי משפט - הוד השרון
154 20.8%	4	19	51	67	13	מכללות אזוריות ושלוחות אוניברסיטאיות כולל מסלולים טכנולוגיים
12		1	4	4	3	מכללה אזורית אשקלון
5				5		מכללה אזורית - עמק הירדן
3		2		1		מכללה לחינוך טכנולוגי חולון
34			17	15	2	מדרשה ע"ש רופין - ת"א
4		1		3		מכללת אחוה - באר טוביה
51		2	17	27	5	מכללה ע"ש ספיר - "שער הנגב"
25		5	10	7	3	מכללת הגליל המערבי - עכו
14	14	5	2	3		מכללת יו"ש - אריאל
5		3	1	1		מכללת עמק יזרעאל
1				1		מכללת הצפון - עפולה
307 41.5%	10	29	104	123	41	מכללות טכנולוגיות
61 8%	10	20	11	20	0	א. מכללות אקדמיות להנדסא
3			2	1		מכללת הדסה, י-ם
16	2	4	4	6		אורט הגליל ע"ש בראודה כרמיאל
33	6	10	5	12		מכללה אקדמית להנדסה ב"ש
9	2	6		1		מכללה אקדמית להנדסה ת"א
246 33.2%	0	9	93	103	41	ב. מכללות ובתי ספר טכנולוגיים
207	0	9	80	77	41	ב.ו. מסלול הנדסאי
8			2	6		מכללת אורט סינגאלובסקי, תל-אביב
42		4	13	10	15	מכללת אורט הרמלין - נתניה

התפלגות לפי מוסדות לימוד ושנות לימוד

סה"כ	שנה ד' + תואר שני	שנה ג'	שנה ב'	שנה א'	תוכניות הכנה	מוסדות לימוד
1				1		בי"ס להנדסאים "אורט" - קרית ביאליק
1				1		מכללת אורט ע"ש אולייסקי - ירושלים
1				1		מכללת אורט כפר סבא
10			4	6		מכללה למינהל אשדוד
3			2		1	מכללה למינהל ירושלים
16			9	5	2	מכללה למינהל חיפה
2			1	1		מכללה למינהל ראשון לציון
13			7	5	1	מכללה למינהל חדרה
15			9	6		מכללת תל אביב - קידום טק
1					1	מכללת נצרת עלית - קידום טק
2			2			מכללת נשר - קידום טק
2		1		1		מכללת נס ציונה - קידום טק
31		2	10	13	6	מכללה טכנולוגית - באר שבע
18		1	12	5		בי"ס להנדסאים - ליד אוניברסיטה תל אביב
16		1	5	8	2	בי"ס להנדסאים - חיפה
4			1		3	מכללת אפיק השתלמויות - אזורית - ראשלי"צ
17			2	5	10	מכללת נצרת עלית - עזרעאל
2			1	1		ידע 2001 - מכללה לטכנולוגיה - ת"א
2				2		מכללת לב הגליל - מושב קשת
39		0	13	26	0	ב2. מסלול טכנאי יג'ידי
1				1		מכללת אורט - עפולה
7			3	4		בי"ס להנדסאים מבואות ירושלים - מכמורת
1			1			בית ספר מקיף ה' - אשדוד
5			2	3		מכללת עמל 1 - רמלה
2				2		מכללת עמל - חדרה
1				1		מכללת עמל ע"ש ניומן - באר שבע
1				1		מכללת עמל - קרית מלאכי
1			1			מכללת עמל - ראשון לציון
8			1	7		כפר צבי סיטרין - חיפה
3			2	1		כפר גלים - חיפה
3				3		מרכז לחינוך הדסה - נעורים
3			3			בסמת - חיפה
2				2		מכללת רודמן - קרית ים
1				1		אמית עכו ע"ש קנדי - עכו
36 4.9%	8	10	7	11	0	מכללות לחינוך כולל מסלול אקדמי ומסלול הסמכה
1		1				מכללה לחינוך גופני ע"ש זינמן וינגייט - נתניה
5	2	1	1	1		מכללה לחינוך "אורנים" - טבעון
1	1					מכללה לחינוך ע"ש דוד ילין - ירושלים
1	1					מכללה לחינוך סמינר הקיבוצים - ת"א
2		1		1		מכללה לחינוך "בית ברל" - כפר סבא
8	1	1	1	5		מכללה לחינוך לוינסקי - תל אביב
1	1					מכללה לחינוך ע"ש ליפשיץ - ירושלים
8	1	2	3	2		מכללה לחינוך ע"ש גורדון - תל אביב
1			1			מכללה לחינוך "אוהלו" - קצרין
3	1	2				מכללה לחינוך ע"ש קיי - באר שבע
1				1		מוסד חינוך אור החיים - בני ברק

התפלגות לפי מוסדות לימוד ושנות לימוד

סה"כ	שנה ד' + תואר שני	שנה ג'	שנה ב'	שנה א'	תוכניות הכנה	מוסדות לימוד
1				1		מכללה דתית לחינוך שאגן - חיפה
1		1				מכללה לבנות "אורות" - אלקנה
2		1	1			בייס תורני - אופקים
10 1.4%	0	3	3	4	0	מוסדות לאומנות ומוסיקה
1		1		1		אקדמיה למוסיקה ע"ש רובין - ירושלים
1			1			אקדמיה לאומנות "בעלאל" - ירושלים
3			2			מימיד אומנות חזותית - תל אביב
3		2		1		מכללת גרי בלומפילד, ויצו - חיפה
2				1		קמרה אובסקורה - חיפה ותל אביב
10 1.3%	0	2	4	4		בתי ספר לסיעוד
7	0	2	2	3	0	סה"כ מחוז תל-אביב
1			1	2		בייח תל השומר
4			1	3		בייח מאיר - כפר סבא
2		2				ביה"ס לסיעוד ע"ש מתיוס - חדרה
3	0	0	2	1	0	סה"כ מחוז חיפה
2			1	1		מרכז רפואי בני ציון - חיפה
1			1			סיעוד בייח זיו - צפת

התפלגות לפי מוסדות לימוד עפ"י מסלולי לימוד

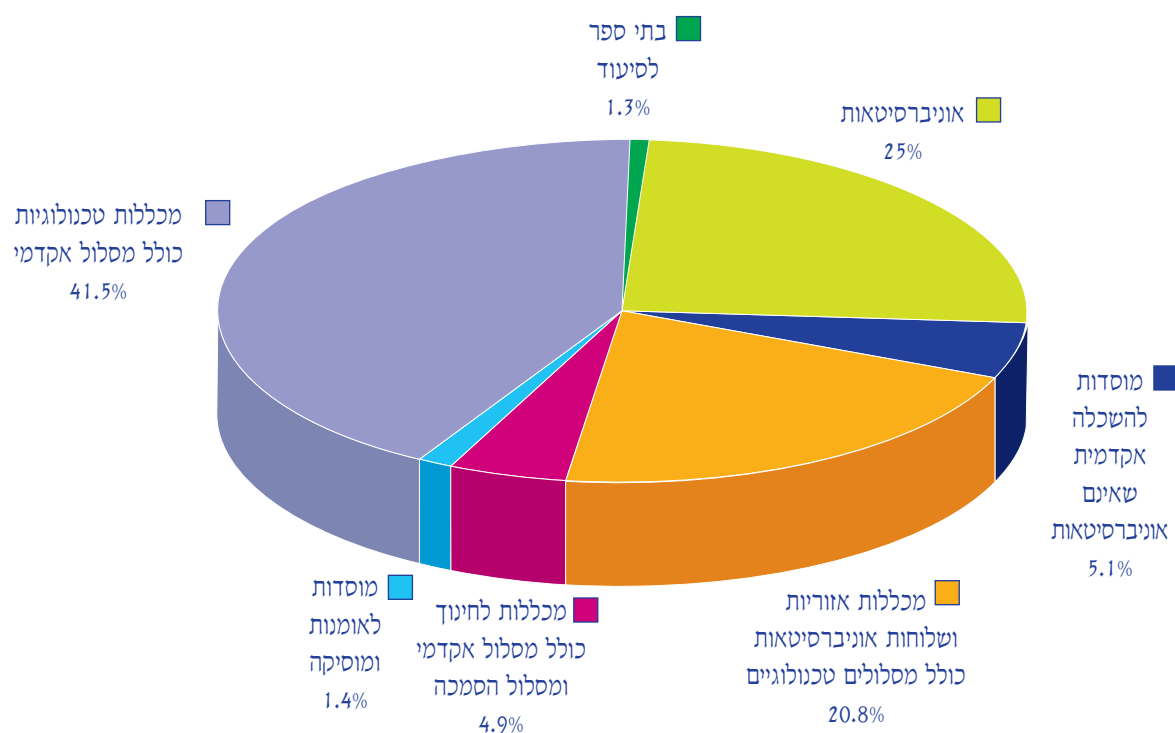

התפלגות לפי שנות לימוד

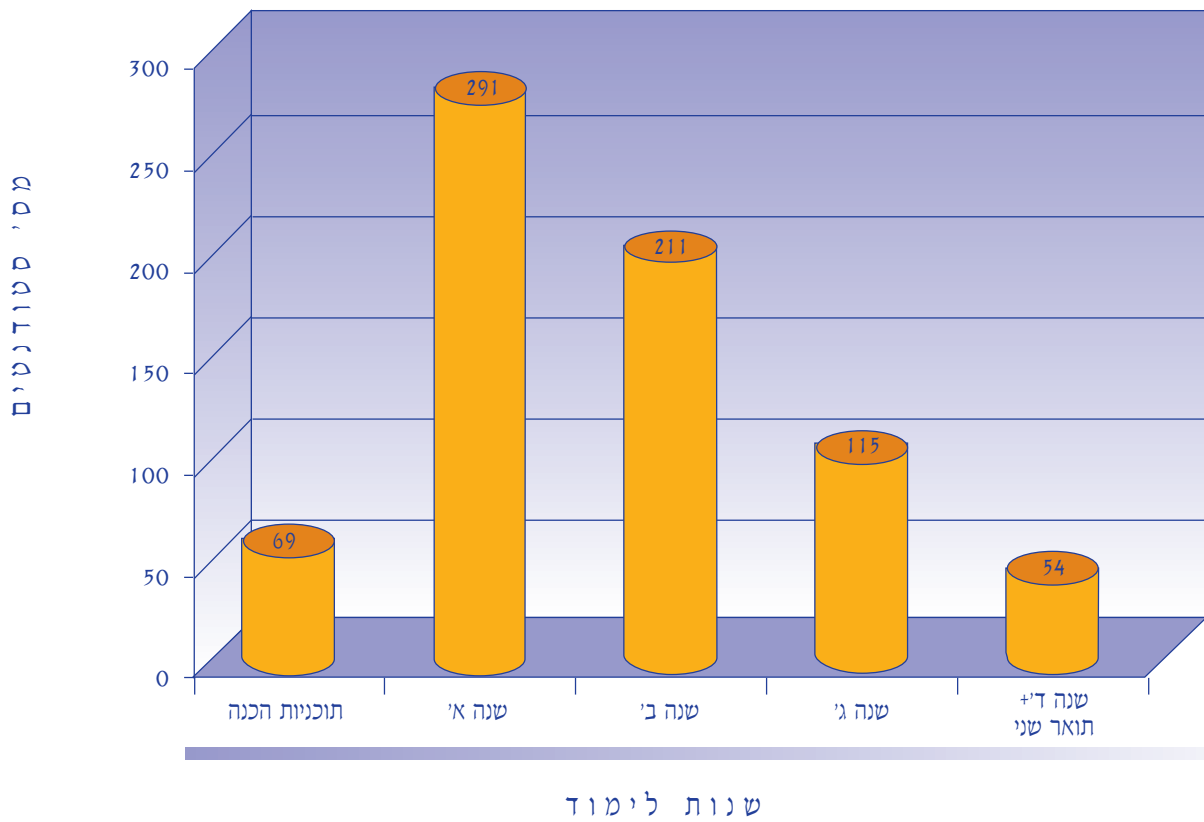

מינהל הסטודנטים



סטודנטים יוצאי בזכרה

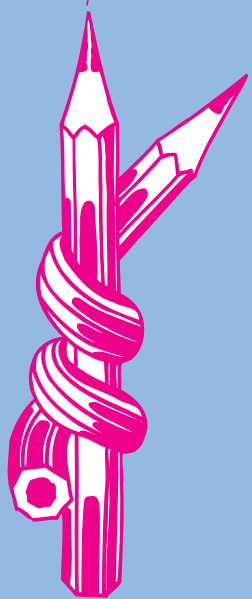

סטודנטים יוצאי בוכרה

בשנת הלימודים תשס"ב טיפל המינהל ב-386 סטודנטים יוצאי בוכרה בהתאם לפירוט הבא:

סה"כ	נקבה	זכר
386	227	159
100%	59%	41%

1 התפלגות לפי מין

סה"כ	חדש	ותיק
386	366	20
100%	95%	5%

2 התפלגות לפי וותק

סה"כ	בחול"ל	בארץ
386	14	372
100%	3.6%	96.4%

3 התפלגות לפי הורים בארץ / בחול"ל

סה"כ	אלמן/גרוש	נשוי	רווק
386	1	23	362
100%	0.3%	6%	93.8%

4 התפלגות לפי מצב משפחתי

סה"כ	באר-שבע	חיפה	תל-אביב	ירושלים
386	57	27	256	46
100%	14.8%	7%	66.3%	11.9%

5 התפלגות לפי מחוזות

התפלגות לפי מוסדות לימוד ושנות לימוד

מוסדות לימוד	תוכניות הכנה	שנה א'	שנה ב'	שנה ג'	שנה ד'+ תואר שני	סה"כ
סה"כ	17	220	100	30	19	386
	4.40%	56.99%	25.91%	7.77%	4.92%	100%
אוניברסיטאות	9	50	31	15	12	117
						30.3%
אוניברסיטה עברית בירושלים		5	1	2	3	11
טכניון חיפה		3	3	1	7	7
אוניברסיטת ת"א - ר"א		12	13	4	33	33
אוניברסיטת בר-אילן - ר"ג	8	15	5	3	2	33
אוניברסיטת חיפה	1	2	1	4	4	4
אוניברסיטת בן-גוריון - ב"ש		1	3	4	3	11
אוניברסיטה פתוחה		12	5	1	18	18
מוסדות להשכלה אקדמית שאינם אוניברסיטאות	0	38	6	0	1	45
						11.7%
בי"ס גבוה לטכנולוגיה - ירושלים		1	1	2	2	2
מכללה אקדמית ת"א - יפו			1	1	1	1
מכללה לאופנה וטכסטיל ע"ש שנקר				1	1	1
עמותת הקריה האקדמית קרית אונו		31			31	31
מכללה אקדמית נתניה		1	2	3	3	3
מסלול אקדמי של מכללה למנהל - ת"א		5	2	7	7	7
מכללות אזוריות ושלוחות אוניברסיטאיות כולל מסלולים טכנולוגיים	2	45	12	5	1	65
						16.8%
מכללה אזורית אשקלון		8	1	9	9	9
מכללה אזורית - עמק הירדן		2	2	2	2	2
מכללה לחינוך טכנולוגי חולון	1	10	1	3	15	15
מדרשה ע"ש רופין - ת"א		2	2	2	2	2
מכללת אחוה - באר טוביה		4	4	4	4	4
מכללה ע"ש ספיר - "שער הנגב"		11	7	18	18	18
מכללת הגליל המערבי - עכו	1			1	1	1
מכללת יו"ש - אריאל		5	2	2	10	10
מכללת עמק יזרעאל		1	1	1	1	1
מכללת הצפון - עפולה		2	1	3	3	3
מכללות טכנולוגיות	6	70	45	8	3	132
						34.2%
א. מכללות אקדמיות להנדסה	0	8	6	5	3	22
						5.7%
מכללת הדסה ירושלים		1	2	3	3	3
מכללת אורט הגליל ע"ש בראודה - כריאל		2	1	3	3	3
מכללה אקדמית להנדסה באר שבע		3	3	9	3	9
מכללה אקדמית להנדסה תל אביב		1	1	4	6	6
מכללת להנדסה ירושלים		1	1	1	1	1
ב. מכללות ובתי ספר טכנולוגיים	6	62	39	3	0	110
						28.5%
בו. מסלול הנדסאי	6	47	35	3		91
מכללת הטכני "אורט" סינגלובסקי - תל אביב		12	13	2	27	27
מכללת אורט רחובות		2	2	4	4	4
מכללת אורט גבעת רם - ירושלים		1	1	1	2	2
מכללה למינהל אשדוד		1	1	1	1	1

התפלגות לפי מוסדות לימוד ושנות לימוד

מוסדות לימוד	תוכניות הכנה	שנה א'	שנה ב'	שנה ג'	שנה ד'+ תואר שני	סה"כ
מכללה למינהל ירושלים			1			1
מכללה למינהל חיפה			1			1
מכללה למינהל ראשון לציון		1	2			3
מכללה למינהל שלוחת בית ברל		1				1
מכללת תל אביב - קידום טק		10	7			17
מכללת עין כרם - קידום טק - ירושלים		2				2
מכללת נשר - קידום טק		2				2
מכללת נס ציונה - קידום טק		2				2
מכללת טכנולוגית - באר שבע	4	7	3			14
בי"ס להנדסאים - ליד אוני' תל אביב	1	5	1			7
מכללת אפיק השתלמויות - אזורית - ראשלי"צ	1	1	3			5
ידע 2001 - מכללה טכנולוגית - תל אביב		1				1
קרית ללימודי הנדסה וטכנולוגיה		1				1
ב2. מסלול טכנאי יג' - ד'	0	15	4	0	0	19
מכללת אורט רוגוזין - מגדל העמק		1				1
שבח - בי"ס לטכנאים - תל אביב		2				2
מכללת עמל 1 - רמלה			2			2
כפר צבי סיטרין - חיפה		3				3
אחוזת יעקב - בגן יבנה		5				5
מרכז לחינוך הדסה - נעורים		1				1
ראשית - תכין ערוני דתי		2	2			4
קרית הנוער - ירושלים		1				1
מכללות לחינוך כולל מסלול אקדמי ומסלול הסמכה	0	9	3	3	2	16 4.1%
מכללה לחינוך סמינר הקיבוצים - תל אביב		1	2			3
מכללה לחינוך "אפרתה" - ירושלים		1				1
מכללה לחינוך לוינסקי - תל אביב		1		1		2
מכללה לחינוך ע"ש ליפשיץ - ירושלים		1				1
מכללה לחינוך ע"ש קיי - באר שבע		1			1	2
מכללה לחינוך "תלפיות" - תל אביב				1		1
בית מדרש למורות, בית רבקה - כפר חב"ד		3	1		1	4
מכללה להוראה טכנולוגית - תל אביב					1	1
בי"ס תורני - אופקים		1				1
מרכז חרדי להשכרה מקצועית - תל אביב		1				1
מוסדות לאומנות ומוסיקה	0	3	0	0	0	3 0.8%
האקדמיה לאומנות "בעלאל" - י-ם		1				1
מימ"ד אומנות חזותית - תל אביב		2				2
בתי ספר לסיעוד	0	5	3	0	0	8 2.1%
סה"כ מחוז ירושלים	0	1	0	0	0	1
בי"ח ברזילי - אשקלון		1				1
סה"כ מחוז תל-אביב	0	4	3	0	0	7
מרכז רפואי צאנו, נתניה		2	3			5
בי"ס מאיר - כפר בסא		2				2

התפלגות לפי מוסדות לימוד עפ"י מסלולי לימוד

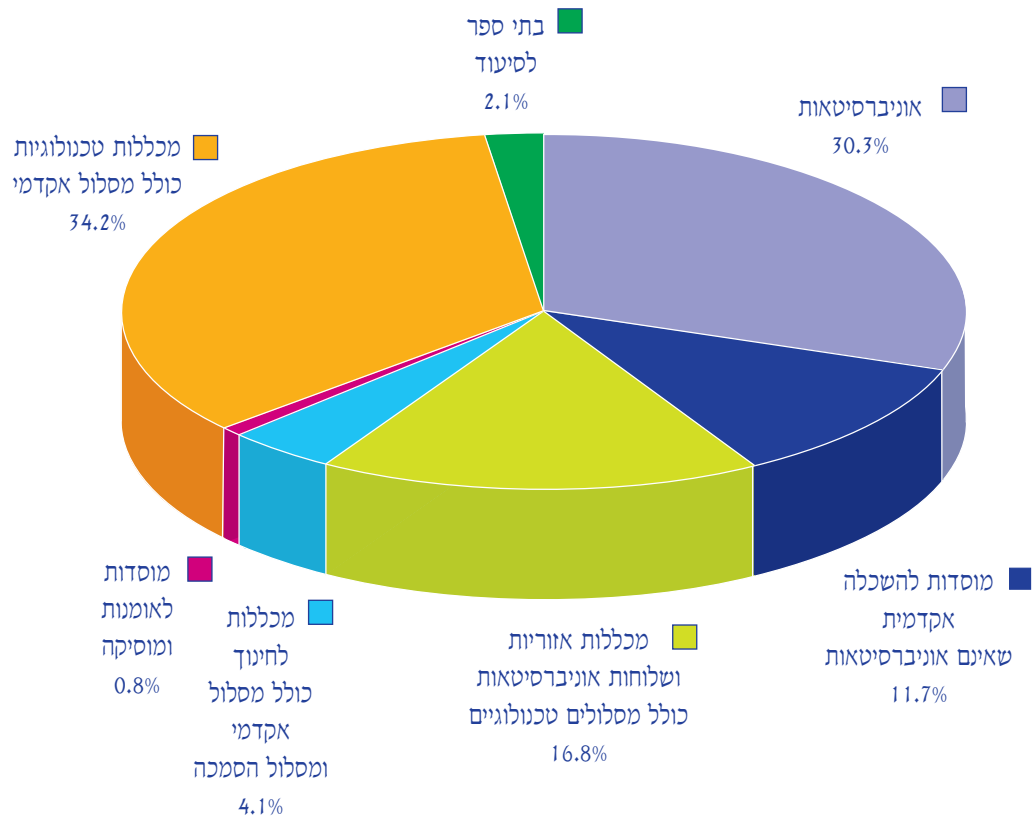

התפלגות לפי שנות לימוד

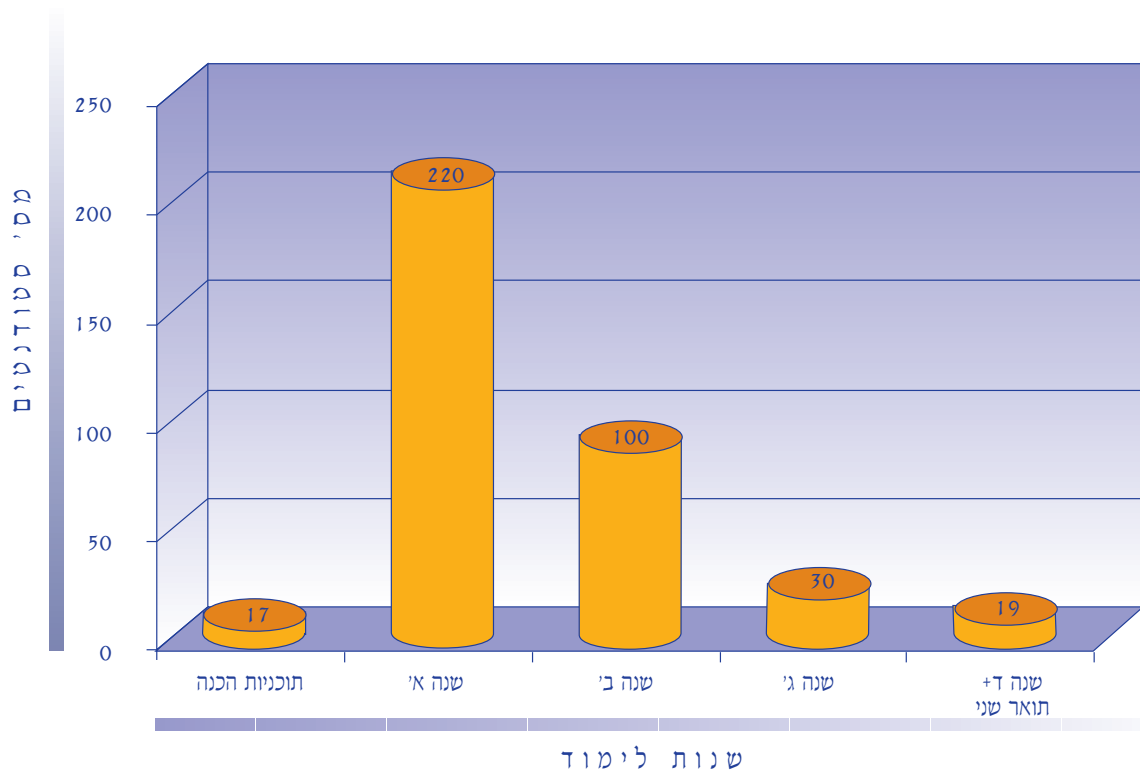

מינהל הסטודנטים



המחלקה לחברה ותרבות

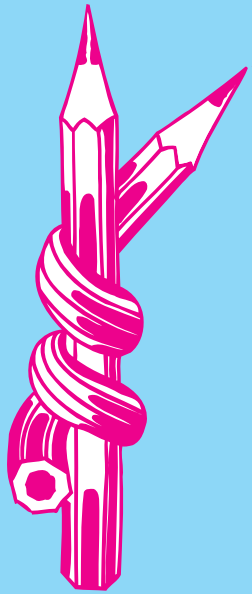

המחלקה
לחברה ותרבות

פעילות במחלקה לחברה ותרבות תשס"ב

המחלקה לחברה ותרבות עסקה בשנת תשס"ב בחמישה תחומים עיקריים:

1. פעולות חברה ותרבות.
2. פעולות במסגרת שח"ק (שרות חברתי קהילתי).
3. סעד נפשי לסטודנטים עולים.
4. פרויקט מלגות לסטודנטים נזקקים - דמי חנוכה.
5. ניהול מערכת כ"א בהיקף של כ-100 איש וכן תקציבים.

להלן פרוט הסעיפים.

1. פעולות חברה ותרבות

במסגרת פעולות החברה והתרבות מפעילה המחלקה, בשיתוף פעולה עם ארבעת מחוזות מנהל הסטודנטים, דרך צוותי ההדרכה במחוזות ובאופן ישיר, מערכת מגוונת של פעילויות שכוללות: סמינרים, טיולים, סיורים, מסיבות, הכרת חגי ומועדי ישראל, הצגות, בתים פתוחים ועוד.

המדריכים במחוזות השונים, בהנחיית המחלקה לחברה ותרבות מבצעים פעילות פרטנית מול הסטודנטים. במסגרת פעילות זו מצליחים המדריכים לראיין באופן מעמיק למעלה מ-4000 סטודנטים ומכירים עוד מאות נוספים באופן אישי. הליווי הפרטני של המדריכים את הסטודנטים מתבטא במישרים רבים כמו סיוע במציאת עבודה, עזרה בלימודים ובמקרים קשים מהווה המדריך חוליה מקשרת לטיפול מקצועי. הדבר בא לידי ביטוי גם במחקר של מכון ברוקדייל מ-1998 ומשנת 2000 שבו הסטודנטים מציגים באחוז מרשים את מידת שביעות רצונם מהקשר עם המדריך, ומפעולות חברה ותרבות בהם השתתפו.

מערכת ההדרכה מופעלת ומודרכת בעזרת צוות הפסיכולוגים הכפופים למחלקה, צוות זה מונה 11 פסיכולוגים. השנה ארגנה המחלקה לחברה ותרבות:

- ארבעה סמינרים לסטודנטים עולים: לדוברי רוסית, ליוצאי הקהילה האתיופית ושני סמינרים לכלל הסטודנטים: שומרי שבת וכאלה שאינם שומרי שבת.
- תערוכת אומנים עולים שהקיפה כ-200 עבודות, בהשתתפות 46 סטודנטים עולים.
- טכס מצטייני שח"ק שהקיף 60 סטודנטים מצטיינים.
- טקס פתיחת שנה במצדה שהקיף כ-1000 סטודנטים.

2. פעולות במסגרת שח"ק (שרות חברתי קהילתי)

במסגרת פרויקט שח"ק הגענו בשנת תשס"ב להיקף של כ-1800 סטודנטים עולים שביצעו שרות קהילתי ב-300 מסגרות פעילות ב-מחוזות.

הפעילות הנה רבת היקף ומגוונת, ושביעות הרצון של המסגרות המעסיקות הנה רבה ביותר, תחושת התרומה של הסטודנט לחברה הישראלית באה לידי ביטוי גם במחקר החדש של מכון ברוקדייל העומד בפני פרסום ומציין כ-40% מהסטודנטים לוקחים בחשבון את האפשרות שישתלבו בעבודה במסגרת השח"ק שלהם לאחר סיום חובתם.

פרוייקט זה מופעל באמצעות שמונה רכזים ועוזרי רכזים ומרוכז ע"י רכות שח"ק ארצית השייכת למחלקה לחברה ותרבות. בין השאר מטפלת הרכות בנושאים של ניהול והכשרת עובדים, כמו כן קביעת נהלים-חדשים והפעלתם של פרויקטים והרחבה מתמדת ומחדשת של הפרוייקט.

3. סעד נפשי לסטודנטים עולים

במסגרת הטיפול בסעד נפשי, יצרה המחלקה בעזרת המחוזות קשר עם מסגרות הנותנות עזרה נפשית. הסטודנטים הזקוקים לכך מקבלים את השרות בסבסוד. ישנה עלייה בדרישה לעזרה נפשית, המוסברת במחלקה ע"י-מצוקות כלכליות וחברתיות הגדלות במשך השנים עקב ירידה ביכולת התמיכה של מנהל הסטודנטים. ע"פ המחקר של מכון ברוקדייל יותר ממחצית מאלה שאינם לומדים כיום אינם לומדים בגלל אילוצים כלכליים, זהו קושי מרכזי-שמביא סטודנטים רבים לחשוש מהמצב ומהשלכותיו. בנוסף מצוין המחקר קשיים אישיים ומשפחתיים קשיי הסתגלות, וקושי בעומס היום יומי.

הסטודנטים זקוקים-לכך ומקבלים את השרות בסבסוד וזאת מתוך הכרתנו בחשיבות נגישות לאוכלוסיה זו. השנה קיבלו 100 סטו"ב-4 המחוזות כ-1080 שעות. ישנה עלייה בדרישה לעזרה, בין היתר גם בשל המצב הביטחוני ותוצאותיו השליליות.

4. פרויקט מלגות לסטודנטים נזקקים

פרוייקט מלגות דמי חנוכה הוא יוזמה משותפת של הגויינט-והמחלקה לחברה ותרבות במטרה להעניק 1,500 ש"ח ל-200 סטודנטים-עולים נזקקים.

פרוייקט זה בו היו מעורבים הרכזים המדריכים, צוותי שח"ק ומטה המחוז מאפשר קשר פרטני משמעותי עם הסטודנטים ויכולת טובה יותר לעזור לאלו הזקוקים לכך.

5. ניהול מערכת כ"א ותקציבים

מערכת כ"א במחלקה לחברה ותרבות מקיפה כ-100 מדריכים ורכזים, ומופעלת באמצעות חב' הבת של הסוכנות היהודית (החל ממרץ 2000) ובאמצעות אוניברסיטאות שונות, הבקרה השוטפת על כ"א נעשית במחוז, ושאר-הנושאים לרבות מינויים, שכר, תקציבים וניהול שוטף וחודשי של כ"א מול חברת הבת נעשה ע"י המחלקה לחברה ותרבות.

תהליך המיון והבחירה של צוות ההדרכה, מתבצע-בעזרת צוות שירותי הייעוץ של המח' ובראשות רכות ההדרכה הארצית. תהליך ההדרכה המקצועית של צוותי ההדרכה, בכל הארץ נעשה ע"י המח' הארצית באמצעות ימי עיון, סמינרים ארציים ומפגשים שוטפים עם הרכזים המחוזיים ועם צוותי ההדרכה השונים.

כיכ מנוהל כל החלק התקציבי של המערכת, לרבות מעקב של ניצול תקציבי במחוזות ובמטה ע"י המחלקה, בתיאום עם המח' לתקצוב ומעקב, המחוזות והסוכנות היהודית.

בברכה,

ג'ורא משעול

מנהל המחלקה לחברה ותרבות

סיכום עבודת המחלקה בתחומי החברה והתרבות

הקדמה

כמה גורמים פנימיים וחינוניים השפיעו על אופי הפעילות בשנת תשס"ב, ועשו אותה לשנה פוריה ומוצלחת מחד ולשנה בה התמודדנו עם נושאים חדשים ולא פשוטים מאידך:

א. גורמים סביבתיים חיצוניים:

1. המצב הבטחוני. הארוע שאיתו התחלנו את השנה - אסון המטוס ברוסיה, והמצב הבטחוני הקשה, אשר החמיר לקראת פסח עם מבצע חומת מגן, השפיעו על מצב החרדה של הסטודנטים ושל המדריכים, והצריך טיפול מיוחד בנושאים כמו חרדות, פוסט טראומה והרבה ליווי פרטני כולל, לצערינו, ליווי סטודנטים ללוויות וביקור סטודנטים פצועים בבתי חולים ובבתיהם.
2. המיתון הכלכלי ומצב האבטלה הגואה במשק, השפיעו על מצבם הכלכלי הקשה של הסטודנטים אשר גם להם נותרו פחות אפשרויות לעבודה, במיוחד סביב ההדרדרות במצב התיירות וצמצום מקומות העבודה בבתי מלון ובמסעדות שהיוו ברובם מקור פרנסה לסטודנטים.

ב. גורמים בתוך המערכת:

1. קיומו של צוות רכזים מחויבים ותיקים (מלבד רכזת מחוז באר-שבע שהשתלבה במהירות במערכת) סייע לכך שהתכנון השנתי נעשה זמן רב מראש ואפשר עבודה רצופה ומתואמת בין כולם.
2. מצב תקציבי ברור שאיפשר תכנון וביצוע פעילויות בקנה מידה נרחב כמו גם בניית הפעילויות באופן כזה שייתן למדריכים אפשרות לפגוש כמה שיותר סטודנטים ולשווק את הפעילות שלהם בתחילת השנה, כדי ליצור בסיס לעבודה לאורך כל השנה.

מטרות, יעדים ודגשים בעבודת המחלקה בשנת תשס"ב.

מטרת פעילותה של המחלקה לחברה ותרבות, היא להניח גשר אל החברה הישראלית ואל התרבות בארץ עבור הסטודנטים העולים, ולסייע להם בתהליך הקליטה. מטרה זו מושגת באמצעות הפעלת רשת של מדריכים ורכזים בכל הארץ, אשר יוצרים קשר קרוב עם הסטודנטים. צוותי ההדרכה מנסים לסייע לסטודנטים בתחומים האישיים באמצעות העבודה הפרטנית, ולתת להם דרך להכיר את החברה והתרבות בארץ, באמצעות פעילויות חברה ותרבות.

על מנת לתחום ולהגדיר את עבודת המדריכים, כווננו המדריכים לפעול קודם כל בקרב האוכלוסיות הרגישות יותר: סטודנטים הנמצאים זמן קצר בארץ ובודדים בארץ. בהתאם לכך, בשיבוץ צוותי ההדרכה ניתן דגש מספרי ופעילות רבה יותר בקרב תלמיד מכינות ומעונות ותלמידי שנה א' באוניברסיטה.

כמו כן, מושם דגש על פעילויות עבור סטודנטים יוצאי אתיופיה.

מבחינת עבודת המחלקה הארצית, זו שמה לה למטרה לתת למדריכים ולרכזים את מירב הכלים על מנת לשפר ולייעל את עבודתם מול הסטודנטים. מטרה זו מושגת ע"י הדרכה והכשרה שוטפת לאורך שנת העבודה, אם באמצעות ההדרכה הניתנת לצוותי ההדרכה ע"י צוות פסיכולוגים משרותי הייעוץ בירושלים, ואם באמצעות ימי עיון והשתלמויות מחויבים וארציים. בנוסף על כך מארגנת המחלקה לחברה ותרבות פעילויות בקנה מידה ארצי עבור הסטודנטים.

נושא מרכזי שהמחלקה לקחה על עצמה לקדם בקרב המדריכים בשנת תשס"ב, הוא נושא העצמת הסטודנטים. הרכזים, ולאחר מכן כל צוות ההדרכה, קיבלו השתלמות בנושא ובהתאם לכך החלו לפעול בקרב הסטודנטים.

בצוות ההדרכה של המחלקה לחברה ותרבות, פעלו בשנת תשס"ב 4 רכזים מחוייבים, 16 רכזי צוותים, ו-62 מדריכים, בכ-24 מסגרות פעילות. מסגרות אלה כללו: מכינות, מעונות קמפוס, מעונות הסוכנות היהודית וחוג-מעוניים. המדריכים החוג-מעוניים חולקו בין מוסדות אוניברסיטאיים למכללות ומוסדות אחרים להשכלה גבוהה.

העבודה הפרטנית

עבודתו הפרטנית של המדריך כוללת שלבים ומידות עומק שונות:

בשלב ראשון על המדריך ליצור קשר והכרות ראשוניים עם הסטודנטים.

המדריכים במכינות ובמעונות הכירו את כל הסטודנטים שתחת אחריותם במידה זו או אחרת של עומק. בקרב המדריכים החוג-מעוניים מדובר בהכרות של כ-50% במוצע. המדריכים החוג מעוניים התבקשו לפגוש לפחות 100 סטודנטים בשנה. כדי להגיע למטרה זו, נדרשו המדריכים לקיים 16 ראיונות פרטניים מעמיקים בחודש.

המפגש הפרטני הינו מפגש מובנה אליו מוזמן הסטודנט והוא אורך מ-15 דקות ועד שעתיים. במוצע מדובר על מפגש של כ-45 דקות בו נפגש המדריך בארבע עיניים עם סטודנט ומנסה ללמוד על מצבו הכלכלי, הלימודי, האישי והחברתי. נושא העבודה הפרטנית הוטמע היטב בקרב צוותי ההדרכה והוא הולך ותופס חלקים משמעותיים יותר בעבודתם. מצוקותיהם המחרפות של הסטודנטים, עקב המצב הכלכלי והבטחוני הקשים, גורמים לכך שהמדריכים רואים בעבודה הפרטנית את החלק החשוב יותר בעבודתם. מדריכים רבים מקיימים יותר מ-16 ראיונות בחודש (חלקם ראיונות המשך כך שיש סטודנטים שהמדריך נפגש אתם יותר מפעם בשנה לשיחה מעמיקה). עדיין קיימים קשיים בקרב המדריכים החוג-מעוניים בפגישות האישיות אך, כאמור, בעקבות למידה שלנו ולצערינו, צרכיהם של הסטודנטים, נושא זה הופך להיות מרכזי גם בעבודת המדריכים החוג-מעוניים.

להלן נתוני העבודה הפרטנית בתשס"ב - בחלוקה לפי מחוזות ובהשוואה לתשס"א:

שנה	תל אביב		חיפה		ירושלים		באר שבע		ס"ה	
	תשס"א	תשס"ב	תשס"א	תשס"ב	תשס"א	תשס"ב	תשס"א	תשס"ב	תשס"א	תשס"ב
מספר סטודנטים בטיפול המנהל	4,211	4,558	2,848	2,861	2,559	2,498	1,290	1,382	10,908	11,299
מספר ראיונות פרטיים	1,184	1,498	1,452	1,695	1,144	964	830	630	4,610	4,787
אחוז הסטודנטים שרואינו	28%	33%	51%	59%	44%	39%	64%	45%	42%	42%

מלבד הראיונות הפרטניים, מקיימים המדריכים פעילויות פרטניות נוספות:

- מדריכים מעוניינים מבקרים את הסטודנטים בחדריהם במעונות על בסיס שבועי.
- מדריכים חוץ-מעוניינים עורכים ביקורי בית בבתי הסטודנטים (קורה מעט אך הולך ומתפתח)
- מדריכים מלומים באופן אישי סטודנטים במקרים רבים: בהתמודדות מול רשויות כמו האוניברסיטה, ביטוח לאומי או הצבא ובמצוקות אישיות כגון: אלימות במשפחה, מוות במשפחה, הפלות ואישפוזים ח"ו.

ראוי לציון מיוחד הוא פרויקט פרטני שהתקיים במחוז תל-אביב וביתר דגש בצוות בר-אילן. פרויקט זה נבע ממצב שבו נכחו סטודנטים מבר-אילן בפיגוע הקשה שהתרחש במדרחוב בירושלים, בו גם איבדו את אחד מחבריהם. בסיוע הפסיכולוג משרותי הייעוץ, קיבלו המדריכים הכשרה בנושא דיכור וקיימו יחד עם סטודנטים יוצאי צרפת שנכחו בפיגוע קבוצת תמיכה ודיכור לסיוע בהתמודדות עם החוויה הקשה. מפגש זה הוליד אחר כך מפגשי דיכור נוספים, במיוחד עם אוכלוסיית הסטודנטים במכינת בר-אילן.

כאן המקום להעיר כי העלייה באחוז הבעיות הפרטניות והמחסור באנשי מקצוע מתאימים במחוזות (לא בכלם יש עו"ס וגם באלה שיש, לא תמיד מועסק במשרה מלאה), גורמים לכך שנטל הטיפול הפרטני נופל על צוותי ההדרכה ונדרשת מהם רמת מקצועיות שאינה בהגדרת התפקיד שלהם ובתחום הכשרתם ונסיונם. עובדות אלה מצריכות חשיבה מערכתית גם על הדרכים ניצד לסייע ולהדריך את המדריכים עצמם.

פעולות חברה ותרבות

הסיכום והנתונים הסטטיסטיים שיובאו להלן הם תוצאת ניתוח של הדיווחים שהגיעו מהמחוזות השונים בסוף כל חודש עבודה. בשנת תשס"ב השתתפו כ-32,348 סטודנטים בכ-1,092 פעילויות במחוזות השונים. מדובר בגידול הן במס' הפעילויות והן במס' הסטודנטים שנטלו חלק בפעילויות, לעומת תשס"א.

מבחינה סטטיסטית, בממוצע, השתתף כל סטודנט בטיפול המנהל בשתיים עד שלוש פעילויות לפחות. (אף כי ברור לנו שבמציאות היו ודאי סטודנטים שהשתתפו במספר רב של פעילויות וכאלה שלא השתתפו באף פעילות). כמו כן, מס' המשתתפים הממוצע לפעילות בתשס"ב הוא 30 סטודנטים לפעילות.

להלן פירוט מס' המשתתפים בכמה פעילויות תרבות מרכזיות, בהשוואה לתשס"א:

סוג פעילות	שנה	מס' הפעילויות שהתקיימו	מס' משתתפים בפעילות	ממוצע משתתפים בפעילות מסוג זה
טיולים (2-3 ימים)	תשס"א	35	1,810	51
	תשס"ב	43	1,727	40
טיולים חד יומיים	תשס"א	54	2,213	41
	תשס"ב	51	2,098	41
סה"כ טיולים בתשס"ב:				
ביתים פתוחים:	תשס"א	116	1,268	11
	תשס"ב	127	1,833	14
מסיבות:	תשס"א	35	2,722	77
	תשס"ב	80	3,959	50
מסיבות חג:	תשס"א	75	4,939	66
	תשס"ב	96	4,283	45

סוג פעילות	שנה	מס' הפעילויות שהתקיימו	מס' משתתפים בפעילות	ממוצע משתתפים בפעילות מסוג זה
ס"ה מסיבות בתשס"ב		176	8,242	47
מועדונים	תשס"א	57	1,012	18
	תשס"ב	67	1,493	22
מועדוני סרטים	תשס"א	93	1,419	15
	תשס"ב	89	1,261	14
קבלת שבת	תשס"א	38	1,108	29
	תשס"ב	64	1,210	19
יציאה להצגות	תשס"א	31	589	19
	תשס"ב	37	746	20

מניתוח הנתונים בטבלא, ניתן ללמוד כמה דברים משמעותיים. באופן כללי, היה היקף הפעילות בתשס"ב נרחב מאד. בתחומים רבים גדל מס' הפעילויות ומס' הסטודנטים שהשתתפו בהן. מאידך יש תחומים בהם היתה ירידה במס' המשתתפים (למרות היצע גדול יותר במס' הפעילויות מסוג זה כגון טיולים). באופן כללי ניתן לומר שסטודנטים השתתפו יותר בפעילויות אינטימיות שלא הצריכו הוצאה כספית גבוהה ופחות בטיולים ובאירועים רבי משתתפים. דבר זה ניתן להסביר ע"י מצבם הכלכלי והחרדה הבטחונית.

ברצוני להרחיב את הדיבור על כמה פעילויות מיוחדות שהתקיימו בתשס"ב:

- **טיולי אילת:** בחנוכה ובשבועיים שקדמו לו, יצאו טיולי אילת מכל המחוזות. היו אלה טיולים לשלושה ימים אשר השתלבו בתוכנית השנתית, בה התקיים בסמסטר א' ארוע גדול אחד בכל חודש. טיול אילת הוא טיול יקר תקציבית שעלותו לסטודנט גם היא לא קטנה. לטיול זה יש תמיד ביקוש גבוה מאד ורמת שביעות רצון הסטודנטים ממנו גבוהה. בשל המצב התקציבי, לא יכולנו להוציא את כל הסטודנטים שרצו בכך לטיול זה והיה צורך להגביל את מס' המשתתפים. אלה שהשתתפו הגיבו על הטיול בחום וציינו כמה הדבר עזר להם: להרגע, להכיר חבל ארץ שלא תארו לעצמם שיש בארץ, להכיר סטודנטים נוספים.
- **מועדונים:** נושא המועדון קיבל תגבור ודחיפה נוספים בתשס"ב כאשר במחוז תל-אביב התחיל נסיון לקיים מועדון חוץ-מעוני קבוע, במחוז חיפה התחיל בסמסטר ב' מועדון קבוע שהלך וקיבל תנופה וקביעות כפעילות במחוז. יחד עם המועדון הקבוע בבאר-שבע (שסבל מירידה כלשהי במס' המשתתפים בתשס"ב), מועדון במעונות גבעת רם ומועדונים במעונות אלטשול ובית גיורא, גדל נתח פעילות המועדון בתוך כלל פעילויות החברה והתרבות במחוזות. הנסיונות בתשס"ב מהווים שלב בדרך לפיתוח הנושא גם בתשס"ג.
- **סמינרים מחוזיים:** בנוסף על הסמינרים הארציים (עליהם סיכום בנפרד) התקיימו בתשס"ב כמה סמינרים מחוזיים: סמינר ירושלים של מכינת תל-אביב, סמינר מחוזי ליוצאי אתיופיה בחיפה, סמינר פעילים במחוז תל-אביב (יפורט בסעיף הבא).

ראוי במיוחד לציון הוא סמינר אחוה שאורגן ע"י צוות אוניברסיטת חיפה ואשר שילב סטודנטים יוצאי חמ"ע, סטודנטים יוצאי אתיופיה וילידי הארץ ואשר דן ועסק בקשרים בין יוצאי תפוצות שונות. בסמינר זה נטלו המדריכים חלק פעיל בהנחיית הסדנאות. הסמינר הותיר רושם רב ויצר קשרים בין המשתתפים.

- **סטודנטים פעילים:** כפי שציינתי בראש הסיכום, נושא מרכזי שעודדנו את צוותי ההדרכה להתמודד איתו ולעסוק בו היה נושא העצמת הסטודנטים והקמת קבוצות של סטודנטים פעילים.

המחוז שלקח נושא זה כפרוייקט ועסק בו באופן המעמיק ביותר היה מחוז תל-אביב. הפעילות עם הפעילים כללה גיוס סטודנטים פעילים בעזרת שאלונים ומודעות, קיום סמינר סוף-שבוע מיוחד לסטודנטים אלה, ליווי וקיום ישיבות משותפות עם הסטודנטים הפעילים ובסופו של דבר הוצאה לפועל של מסיבת סוף-שנה שאורגנה ע"י הסטודנטים עצמם (בסיוע וליווי של המדריכים). קבוצת הפעילים המשיכה להיות מלווה גם בתקופת חופשת הקיץ.

פעילויות נוספת שהתקיימו בתשס"ב ואשר עליהן לא הורחב הדיבור: יציאה משותפת לסרטים, קונצרטים ולבילויים אחרים, הרצאות, פיקניקים ועוד.

סמינרים ארציים

השנה התקיימו במסגרת פעילות המחלקה לחברה ותרבות 4 סמינרים ארציים. שני סמינרים היו לפי ארצות מוצא ובשפות ושניים נועדו לכלל הסטודנטים: אחד לסטודנטים שומרי שבת ואחד לסטודנטים שאינם שומרי שבת. הסמינרים בשפות היו: סמינר ליוצאי אתיופיה, בו השתתפו כ-100 סטודנטים, ועסק בנושא "זהות", אורגן ע"י מחוז חיפה. סמינר לדוברי רוסית, בו השתתפו כ-35 סטודנטים ועסק בנושא "זוגיות ואהבה", אורגן ע"י מחוז באר-שבע.

הסמינר לכלל הסטודנטים שיועד לסטודנטים שאינם שומרי שבת (מבחינת האוירה והפעילות בו) עסק בנושא: "מה אני רוצה להיות כשאהיה גדול". את הסמינר העבירו המדריכים שלנו מצוות אוניברסיטת ירושלים. זה היה ניסיון ראשון של העברת הסמינר ע"י המדריכים ולא ע"י מנחים מבחוץ. צוות האוניברסיטה עבד קשה והשקיע הרבה בסמינר והתוצאות לא אחרו לבוא. ההדים והתגובות על הסמינר היו מצוינים. הסמינר הועבר בעברית. רב המשתתפים בסמינר זה היו יוצאי חמ"ע. סמינר שומרי שבת יועד לסטודנטים שהאוירה, תפילות והלכות שבת חשובים להם ואורגן בשיתוף בין מדריכים ממחוז תל-אביב (בר-אילן) וממחוזות אחרים והנחייה של מרצים אורחים. נושא הסמינר היה: "האם יש לי כח להשפיע" והוא עסק בשאיפות ובמקומם של הסטודנטים העולים בהשתלבותם בארץ. גם סמינר זה נערך בשפה העברית ונחל הצלחה רבה. בסמינר זה נטלו חלק סטודנטים מתפוצות רבות: אתיופיה, חמ"ע, צרפת, דרום אמריקה, קנדה. מסתבר כי קיים צורך בסמינר ארצי כזה כי במחוזות השונים יש הרבה סטודנטים שומרי שבת שלא תמיד יש ברמה הצוותית והמחוזית מענה בשבילם (מלבד בצוות אוניבר-אילן)

בכל אחד מהסמינרים לכלל הסטודנטים השתתפו 100 סטודנטים. סטודנטים נוספים התעניינו בהם ונאלצנו לדחות אותם מחוסר מקום.

לאור ההשתתפות המאסיבית של סטודנטים בסמינרים לכלל הסטודנטים והצלחתם, הוחלט להמשיך לקיים סמינרים כאלה גם בעתיד.

בשנת תשס"ב התקיימו מסי פעילויות ארציות:

1. אירוע פתיחת שנה ארצי במצדה. האירוע התקיים באמצע חודש נובמבר והשתתפו בו כ-1,000 סטודנטים עולים. הארוע כלל אירוח וארוחה בדואית, דיסקו, צפייה בחזיון האור-קולי במצדה, עלייה למצדה והסברים. על מנת לחסוך עלויות של מורי דרך וכן כדי שהמדריכים יהיו מעורים יותר בתכנים ובתכנון הארוע, קיימנו טיול הכנה בצמוד לסמינר פתיחת השנה הארצי. אירוע ארצי כזה מציין את פתיחת השנה בצורה מרשימה ודוחף את הפעילות של כל השנה. זו פעילות אטרקטיבית שמאפשרת למדריכים בתחילת שנת העבודה להגיע להרבה סטודנטים. הצלחת הארוע בתשס"ב קשורה מאד לעובדה שהמדריכים כוונו אליו מתחילת העבודה ושהיה ידוע על קיומו כבר בתוכנית השנתית.
2. תערוכת אומנים עולים - התקיימה בחודש מאי. זו השנה השלישית בה קיימנו את התערוכה במרכז בק למדע שבהר-חוצבים בירושלים. בתערוכה הציגו 46 סטודנטים מכל הארץ כ-200 עבודות, אשר משכו הרבה תשומת לב בקרב האנשים שעוברים במרכז כל יום. טקס פתיחת התערוכה התקיים בהשתתפות סטודנטים מכל הארץ וכלל הופעה של מקהלת הסטודנטים ממעון אבא חושי בחיפה ומהאקדמיה למוזיקה בירושלים. היצירות המצטיינות זיכו את יוצריהן בפרס כספי. התערוכה בשנת תשס"ב היתה גדולה במיוחד והציגו בה לראשונה 3 סטודנטים יוצאי אתיופיה. שתיים מהם אף זכו בפרסים.
3. טיול מיטיבי לכת ארצי. טיול זה יזם ואורגן ע"י מחוז באר-שבע וכלל טיול של יומיים וחצי עם לינת שטח ומסלולי הליכה אתגריים. זו השנה השנייה שטיול זה התקיים. היענות הסטודנטים לטיול היתה גדולה וגם המשובים היו חיוביים ביותר. חלקם אמרו שהיו רוצים להרגיש אף יותר את לינת השטח (לישון באוהלים ממש ולבשל בטבע). זו פעילות שאנחנו ממליצים להמשיך בה ולהוסיף גם בשל ההזולה בעלויות וגם בשל הערך המוסף הערכי שיש לפעילות כגון זו.
4. כנס סטודנטים יוצאי בוכרה. בחודש יולי, קיימנו בשיתוף עם האגף לקליטה בקהילה של משרד הקליטה, כנס ארצי לסטודנטים יוצאי בוכרה. מטרת הכנס היתה ליצור מפגש בין סטודנטים מכל הארץ, להבהיר את הוראת השעה ולנסות להקים קבוצת פעילים מתוכם. הכנס כלל ברכות, הופעת אומנים וסרט על בוכרה. בפתח הכנס חולקו לסטודנטים שאלונים אישיים אותם היו צריכים למלא ומתוכם לדלות את הסטודנטים הפוטנציאליים.

הכשרה והעשרה

- בתשס"ב הגענו, לדעתנו לתוכנית העשרה מאוזנת שיכולה לענות על מרב צרכי המדריכים והרכזים:
1. סמינר לרכזים ומדריכים במכינות, התקיים בסוף חודש יולי. לראשונה קיימנו את הסמינר בשיתוף עם בית הספר לתלמידי חו"ל בירושלים. שיתוף זה ענה על הבעיה שהיתה תמיד למדריכי המכינה בירושלים שקיבלו השתלמויות כפולות. כמו כן הוזיל עלויות וענה גם על צרכי שאר מדריכי המכינות. לראשונה ארך הסמינר יומיים והתקיים במלון רמת רחל. קיום הסמינר לאורך יומיים איפשר שילוב חלקים גיבושיים והפגתיים והכרות מעמיקה יותר בין המדריכים מהמכינות השונות. כבעבר הוזמנו ליום זה גם מנהלי מכינות ויועצות או עו"ס העובדים במכינות. תגובות מדריכי המכינות להשתלמות היו טובות מאד והם ציינו את חשיבות קיום הסמינר לאורך יומיים והאפשרות לכסות במקרה כזה נושאים רבים יותר. חלק גדול מהסמינר כלל משחקי סימולציה ומעבים מחיי היום-יום של מדריכים במכינות.

2. סמינר פתיחת שנה ארצי למדריכים ורכזים, התקיים בחודש אוקטובר. הפעם הצמדנו לו את טיול ההכנה למצדה כך שהסמינר ארך שלושה ימים. כדי ליצור סדר הגיוני במערך הקליטה של המדריכים החדשים הוחלט להתחיל את הסמינר ביום אוריינטציה במחוזות. משם הגיעו המדריכים במרוכז לקרית מוריה בירושלים ליום וחצי של סמינר ארצי אשר כלל הרצאות וסדנאות שהועברו ע"י שרותי הייעוץ ומרצים מקצועיים. בסיום היום השני יצאנו במרוכז לחוות הנוקדים לארוח וארוחה בדואית וקומזיץ. הלינה בלילה זה היתה באוהלים בחוות הנוקדים. למחרת בבוקר עשינו את טיול ההכנה על המצדה. הפיזור היה בשעות הצהריים.
- הצמדת ההכנה לסמינר פתיחת השנה יצרה אפשרות לפעילות גיבוש של המדריכים (שנשארו ערים ליד המדורה עד השעות הקטנות של הלילה), כיוונה אותם לפרוייקט הראשון שעליו צריכים לעבוד והורידה עומס בתחילת שנת הלימודים (שכן ההשתלמות נערכה עוד לפני פתיחתה). מומלץ, במידת האפשר לחזור על מתכונת זו.
3. בתסס"ב התקיימו שלושה מפגשי רכזי צוותים ברמה הארצית. שניים בסמסטר א' ואחד בסמסטר ב'. הנושא העיקרי בו עסקנו היה תכנון וביצוע פרויקטים. ממנו הגענו לצורך בהעצמת הסטודנטים העולים.
4. סמינר אמצע שנה ארצי התקיים בחודש מרץ במסגרת סוף-שבוע בטבריה. קיום סמינר במתכונת זו משיג כמה מטרות: יותר זמן להעברת תכנים, תיגמול והערכה למדריכים על עבודתם הקשה, תמריץ לקראת סמסטר ב'. הסמינר נפתח בטיולים מחוזיים ביום ששי והמשיך בסדנאות והרצאות בששי-שבת. חלק מהתכנים בסמינר הועברו ע"י הצוותים עצמם והרכזים המחוזיים. נושא העיקרי של הסמינר היה העצמת הסטודנטים.
5. סיכום שנה ארצי, התקיים בתחילת חודש יוני. גם במפגש זה היה חשוב לנו לשלב בין החלקים התוכניים והסיכומיים לבין הבעת הערכה למדריכים ותגמול שלהם. לכן התקיים היום במלון ברמת אילן וכלל הרצאת אורח בנושא הומור. אחרי הסיכומים השונים נערך טקס של חלוקת תעודות ושי למדריכים ורכזים מצטיינים.
6. בתסס"ב לראשונה, קיימנו השתלמות בנושא גישור לקבוצה של 20 מדריכים ורכזים. ההרשמה לקורס היתה וולונטרית וזיכתה את המשתתפים בו (על חשבון זמנם) בתעודה. המפגשים נערכו אחת לשבועיים בימי ששי ובימים מרוכזים בזמן חופשות. תגובות המשתתפים היו טובות מאד וציינו את הרלוונטיות של התכנים לעבודתם מול הסטודנטים. כמו כן חשו המדריכים כי קורס כזה מראה על השקעה של מערכת מנהל הסטודנטים בהם. 8 מתוך המשתתפים המשיכו בקורס המשך והשלימו לתעודת מגשר (על חשבונם). במידת האפשר, מומלץ להמשיך לקיים קורסים כאלה (שאינם יקרים במיוחד למערכת אך תרומתם לצוותים ולמוטיבציה שלהם בעבודה גדולה).
7. הרכזים המחוזיים קיבלו מסי השתלמויות ייחודיות עבורם, מתוך ראייתם כגורם מוביל במערכת שצריך כלים כדי שיהיה להם מה לתת לצוותים שתחתם. לקראת סוף השנה התחלנו בהדרכה קבוצתית של צוות זה ע"י רכות הפסיכולוגים. מלבד ימי העיון הארציים, התקיימו במחוזות ימי עיון או ערבים מחוזיים.

סיכום

אפשר לומר כי למרות נתוני הפתיחה האובייקטיביים, של מצב בטחוני קשה ומיתון, שנת תשס"ב, מבחינת פעילות המחלקה לחברה ותרבות, היתה שנה טובה ופוריה מאד. תכנון שנתי מראש ודאגה לצרכי המדריכים והרכזים ברמה האישית, גרמו לתוצאות ותפוקות גבוהות של צוותי ההדרכה במחוזות השונים. גם מצב תקציב ברור יותר סייע לכך ויש לחשוב איך אפשר לחזור על מתכונת דומה בעתיד.

חנה לב, רכות הדרכה ארצית.

שח"ק - סכום שנתי תשס"א

פרוייקט שח"ק - שרות חברתי קהילתי, החל במנהל הסטודנטים בשנת-1979, ומסייע בקליטתם של סטודנטים עולים חדשים. הפעילים בשח"ק הינם סטודנטים עולים חדשים בשנים הראשונות של קליטתם בארץ, הבאים מכל התפוצות. מנהל הסטודנטים מלווה אותם בצעדיהם הראשונים בקליטתם בישראל, ע"י מימון לימודיהם, יעוץ מקצועי ופעילויות חברה ותרבות. בשנת הלימודים השניה או השלישית, בתמורה למלגות הסיוע ממנהל הסטודנטים, משתתפים הסטודנטים בפרוייקט שח"ק, שמטרתו העיקרית היא לשמש אמצעי נוסף בדרך הארוכה להסתגלותם בארץ.

במסגרת שח"ק כל סטודנט מחוייב ב- 120 שעות פעילות, אותן עליו לבצע במהלך שנת הפעילות (4 שעות בכל שבוע במשך שנה). הסטודנט פועל בקשת רחבה של מסגרות פעילות כגון: לשכות רווחה, מתניסים, בתי ספר, בתי חולים ועם מגוון רחב של אוכלוסיות: ילדים, נוער, נוער במצוקה, קשישים, בעלי פיגור שכלי ונפשי אוטיסטים ועוד.

דרך הפעילות בשח"ק מגלים הסטודנטים את הבעיות החברתיות בישראל והופכים מנקלטים לקולטים ועוזרים. פרוייקט זה המשלב בתוכו מסר של תרומה וסולידריות, מסייע בחיזוק התדמית החיובית של העולה בעיני החברה הותיקה, ולהיפך.

עבודה מול הסטודנטים

הקשר עם הסטודנטים בשח"ק מתבצע ע"י :

- **טיפול שוטף בסטודנט** - בכל מחוז נמצאים רכזי השח"ק המחוזיים ועוזרי הרכזים אשר אחראיים על הטיפול השוטף בסטודנטים, שכולל: שיבוץ הסטודנט ב-300 מסגרות הפעילות השונות, מתן התחייבות, מעקב אחר דיווחים חודשיים של הסטודנטים והמסגרות על הפעילות, טיפול בסטודנטים חריגים (מכתבי התראה, פטורים, דחיית פעילות, הפנייה לעידוד בע"מ וכו'), הכנת כנס מפעילים, ימי חונך- חניך, טיולים ועוד.
- **טקס מצטייני שח"ק** - כבכל שנה, גם השנה התקיים טקס מצטייני שח"ק בכנסת. בטקס קיבלו 60 שח"קיסטים תעודות הצטיינות, מלגה על סך 2000 וטיול לאילת. בכל מחוז התקיימה ועדה שבה הוגשו המלצות למצטיינים לוועדה הארצית, שבחרה מתוך הסטודנטים 60 מצטיינים על-פי שכלול של קריטריונים שונים (ציון של מסגרת הפעילות, ציון של צוות שח"ק וכו'). המעמד היה מרשים ומרגש. השנה הוחלט גם לתגמל סטודנטים שהיו מועמדים להצטיינות ניתנה להם תעודות הוקרה על פעילותם בשח"ק וניתן שי או סיור בעירם.
- **ימי חונך - חניך, יריד שח"ק וטיולים** - נערך יום חונך- חניך ל- 200 שח"קיסטים וחניכיהם במחוז תל-אביב, נערכה מסיבת פורים לחניכים ולשח"קיסטים במחוז ירושלים, התקיים טיול למרכז קנדה במחוז חיפה ונערך טיול ארצי לאילת לסטודנטים המצטיינים. במחוז באר שבע נערך יריד לסטודנטים לפני כניסתם לפרוייקט שח"ק, ביריד הוסבר לסטודנטים על הפרוייקט וניתן מידע על מסגרות הפעילות. כמו כן התקיימו סיורים בירושלים לאחר סיום טקס מצטייני שח"ק.

בשנת תשס"ב פעלו בשח"ק 1,792 סטודנטים:

להלן התפלגות חייבי שח"ק במחוזות:

ארצי	תל-אביב	באר-שבע	ירושלים	חיפה	
1,792	716	219	378	479	מספר חייבי שח"ק
1,641	650	197	359	435	מספר מסיימי שח"ק
92%	91%	90%	95%	91%	אחוז המסיימים

התפלגות הסטודנטים חייבי שח"ק לשנת תשס"ב

באחוזים

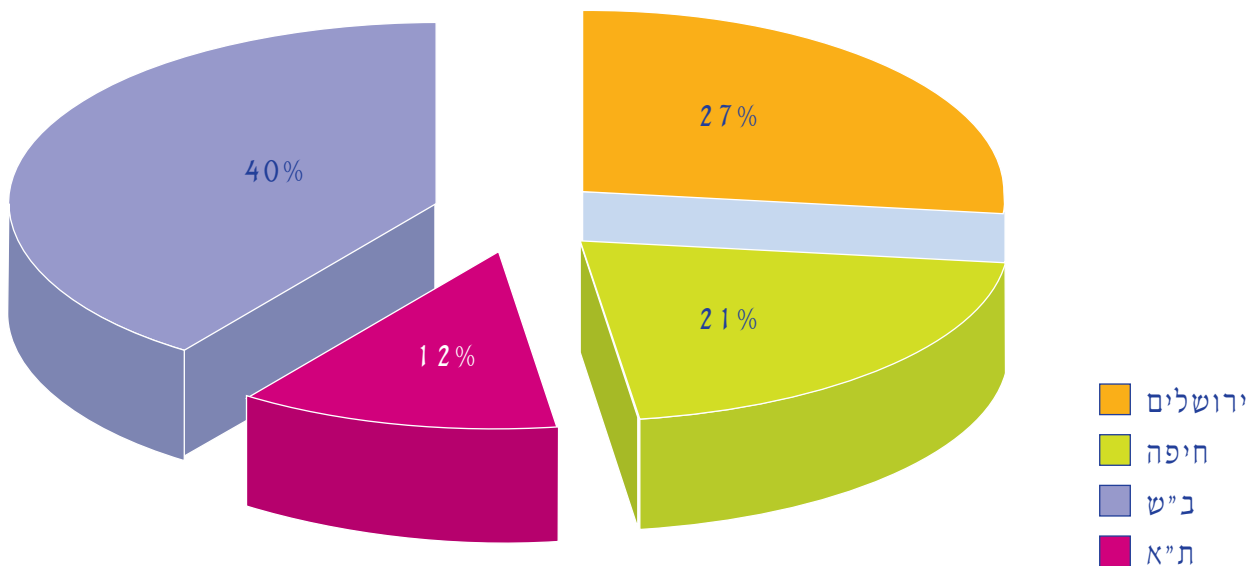

התפלגות הסטודנטים חייבי שח"ק לפי מחוזות

לשנת תשס"ב

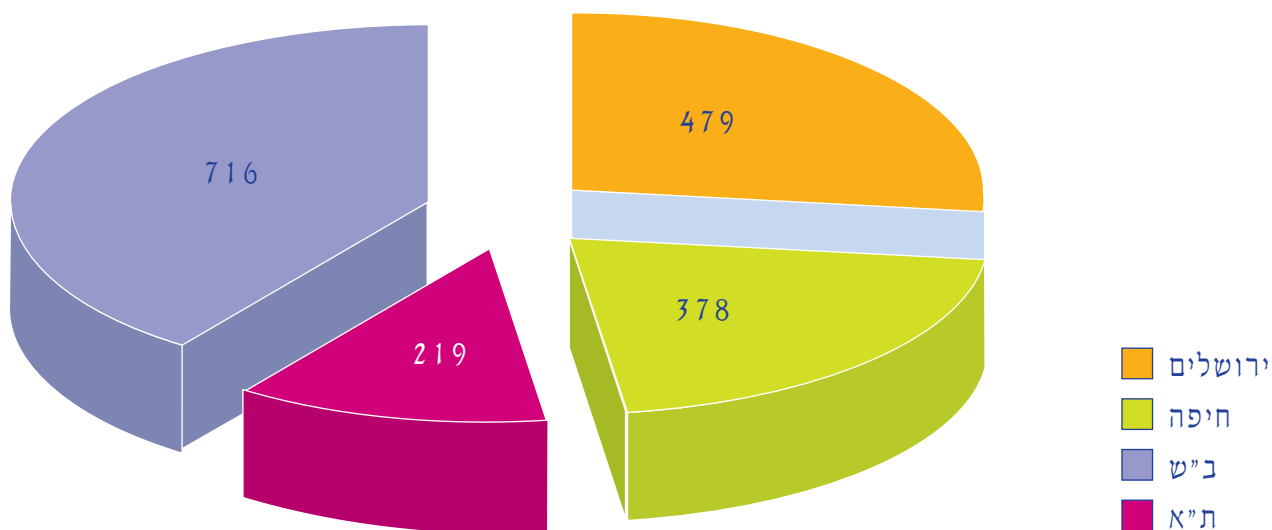

מתוך כלל הסטודנטים החייבים שח"ק 92% (1,641 סטודנטים) סיימו שח"ק, כלומר ביצעו 120 שעות. יש לציין כי מספר המסיימים יגדל משום שסטודנטים רבים קיבלו הארכה עד לסוף דצמבר 2002).

התפלגות חייבי שח"ק מול מסיימי שח"ק לשנת תשס"ב

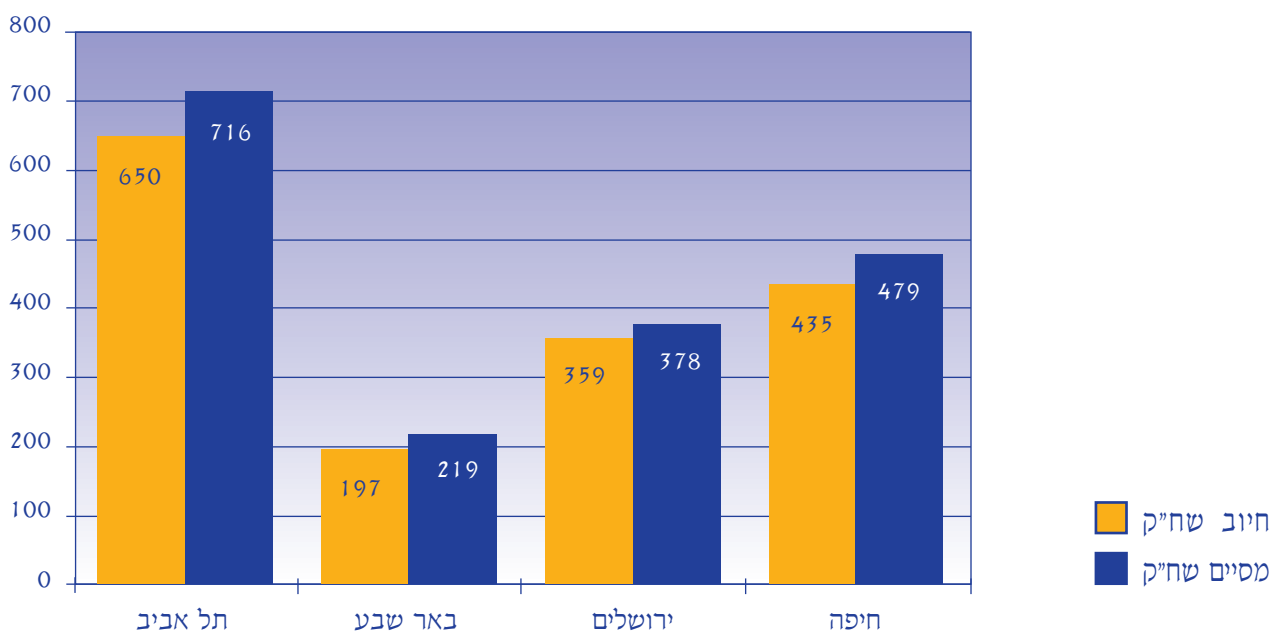

בשנת תש"סב פעלו 298 מסגרות פעילות בכל מחוזות מנהל הסטודנטים.

להלן ההתפלגות של מסגרות הפעילות בין המחוזות:

ארצי	תל-אביב	באר-שבע	ירושלים	חיפה	סה"כ מסגרות פעילות
298	84	51	68	95	

התפלגות מסגרות הפעילות הנבחרות לשנת תש"ס"ב

בטבלה שלפנינו, התפלגות מסגרות הפעילות השונות, ניתן לראות את מגוון מסגרות הפעילות בהן פועלים חייבי שח"ק: אחוז גבוה של מסגרות 22% עוסק בתחום של לשכות רווחה, 9% הינם מרכזים לאוכלוסיות מיוחדות ו-9% נוספים הם במתנ"סים ומרכזים קהילתיים.

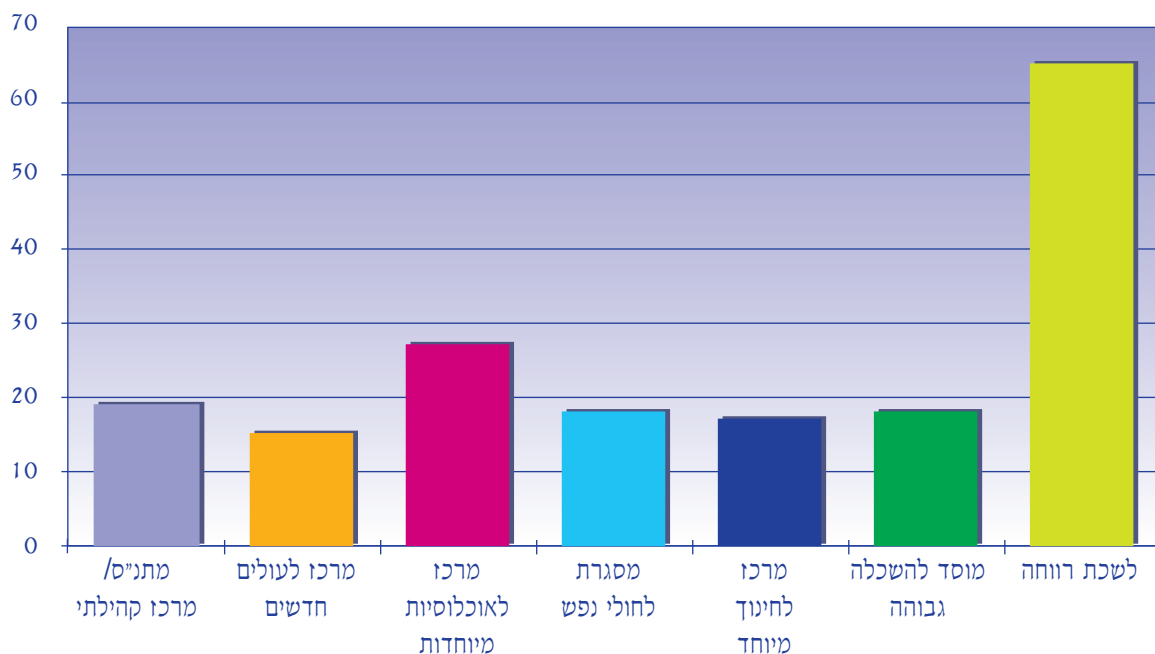

מסגרת פעילות	ירושלים	חיפה	באר-שבע	תל-אביב	ארצי
בית אבות	1	3	2	3	9
בית חולים	3	2	1	8	14
בית ספר יסודי	3	5	2	2	12
ביתת ספר תיכון		3	1	2	6
חטיבת בנינים	2				2
לשכת רווחה	13	24	11	17	65
מוזיאון		1			1
מוסד להשכלה גבוהה	3	5	3	7	18
מוסד לחינוך מיוחד	3	6	2	6	17
מועדון	5	3	1	3	12
מוקד סיוע לקשיש	6	7			13
מסגרת לחולי נפש	3	10	2	3	18
מעון יום	1	1	1	1	4
מקלט לנשים		2	1		3
מרכז יום לקשיש		4		1	5
מרכז לאוכלוסיות מיוחדות	8	8	8	3	27
מרכז לעולים חדשים	6	3	5	1	15
משמר אזרחי	3		2	1	6
מתגים מרכז קהילתי	7	5	2	5	19
פנימיה		1		3	4
אחר	1	2	7	18	28
סה"כ	68	95	51	84	298

התפלגות מסגרות הפעילות הנבחרות לשנת תשס"ב

כמו כן על פי הטבלה שלהלן ניתן לראות כי הסטודנטים פועלים עם מגוון רב של אוכלוסיות: 46% פועלים עם ילדים ובני נוער, 30% עם קשישים ו- 27% עוסקים בתחום של קליטת עליה.

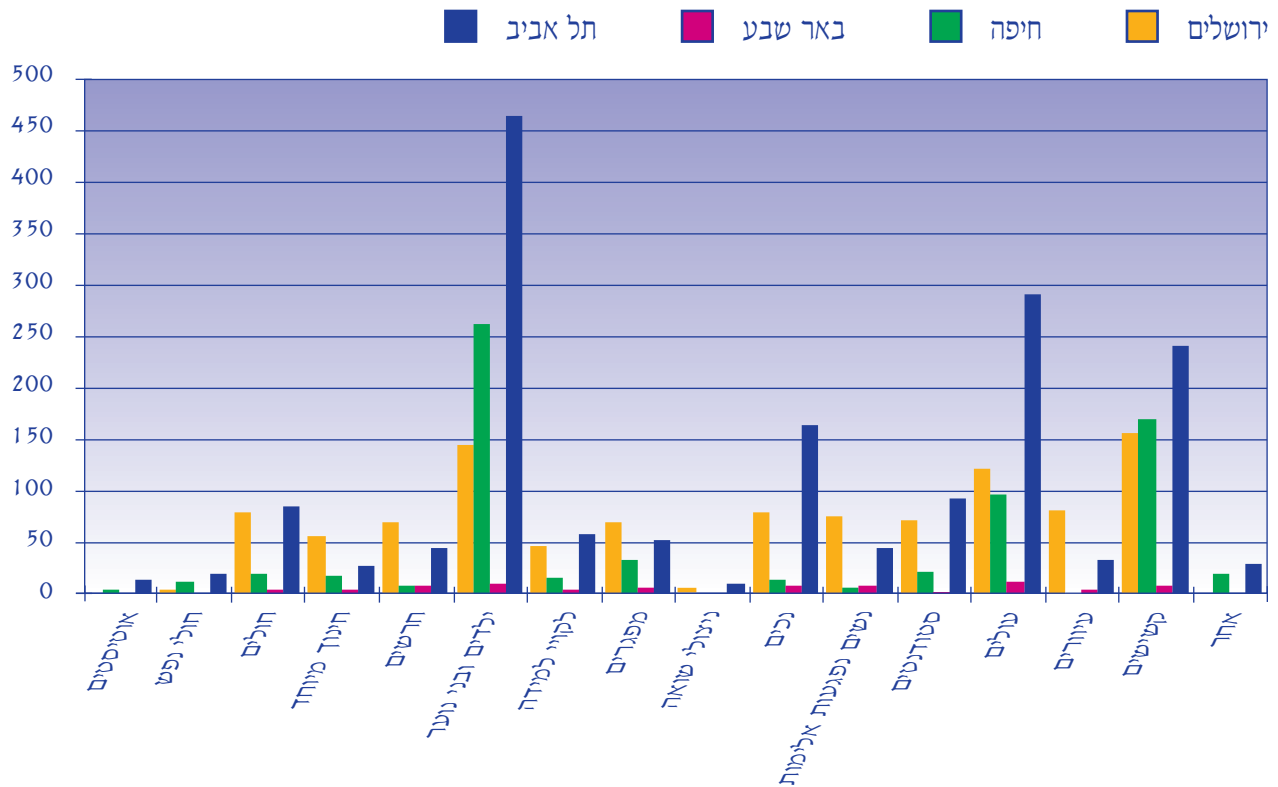

מסגרת פעילות	ירושלים	חיפה	באר-שבע	תל-אביב	ארצי
אוטיסטים	1	4		13	18
חולי נפש	5	12		20	37
חולים	80	19	4	85	188
חינוך מיוחד	57	18	5	27	107
חרשים	69	9	8	45	131
ילדים ובני נוער	145	262	10	464	881
ליקויי למידה	47	16	5	59	127
מפגרים	69	34	6	53	162
ניצולי שואה	2		1	10	13
נכים	80	13	8	164	265
נשים נפגעות אלימות	75	6	8	45	134
סטודנטים	72	21	2	93	188
עולים	121	96	11	290	518
עיוורים	81	3	5	33	122
קשישים	156	169	9	241	575
אחר		20		29	49
סה"כ	1,060	702	82	1,671	3,515

הקשר של צוות שח"ק עם מסגרות הפעילות מתבצע טלפונית, במכתבים, בביקורים, ובהשתתפות בהדרכות קבוצתיות לסטודנטים.

- **ביקורים**
יום בשבוע מוקדש לביקורים במסגרות הפעילות. לביקורים חשיבות רבה בהכרת מפעילי השח"קיסטים, ובבדיקת עמידתם בנהלי שח"ק.
לאחר כל ביקור במסגרת פעילות יוצא דוח סכום מחוזי.

- **הדרכות קבוצתיות**
מעבר להדרכות אישיות והכוונה של הסטודנטים, מסגרות שבהן למעלה מ- 3 סטודנטים חייבות בהדרכות קבוצתיות. לאחר כל השתתפות של צוות שח"ק בהדרכות יוצא דוח סכום מחוזי.
סה"כ מספר גדול מאוד של מסגרות פעילות עומדות בתנאי שח"ק ומקפידות על ההדרכה הקבוצתית. בחלק מהמחוזות, עקב חוסר שביעות רצון מאי קיום הדרכות קבוצתיות במסגרות, הורדו מס' מסגרות פעילות מידיעוני שח"ק (ונוספו חדשות).

- **תגמולים**
בעקבות בקשות והעלאת המודעות של צוות שח"ק לתגמול הסטודנטים במסגרות הפעילות, יותר ויותר מסגרות מוצאות דרכים חדשות לתגמל את השח"קיסטים: הנפקת כרטיס מתנדב המעניק הנחות בחנויות, תיאטרונים ועוד, ארוחות מסובסדות, שי לחג, תעודות הערכה, הזמנות לארועי הצוות, כרטיסים חינם למוזיאונים (עם חניכים) ועוד.

- **כנס מפעילים**
מפגש מפעילי שח"ק מאורגן פעם בשנה בכל מחוז בנפרד.
לכנס מפעילים מוזמנים נציגי מסגרות הפעילות, כאשר נושאי ההרצאות והדיונים היו: במחוז תל- אביב וירושלים נערכה סדנא בנושא חשיבות התגמול לסטודנטים ודרכים לתגמל, במחוז חיפה הדגש הושם על תרבות הקהילה האתיופית וסיפורי עלייה ונערכה הופעה של להקת אסקסטה ובמחוז באר שבע נערכה סדנא בנושא רגישות תרבותית. מטרת ההתכנסות - הכרות עם מגוון המסגרות וצוות שח"ק, העלאת תכנים משותפים למפעילים, וכן, העברת מסר של חשיבות הפרוייקט והעלאת מודעותו בקרב מסגרות חדשות וותיקות.

הסברה ופרסום

ידיעוני שח"ק - הידיעונים נשלחים לחייבי שח"ק, וכוללים מידע כללי לגבי הפרוייקט ונהלי הפרוייקט, וכן פירוט לגבי מסגרות הפעילות בהן ניתן לפעול.
חוברת למפעילי שח"ק - חוברת הנחיות למפעילים, שמרכזת מידע על הפרוייקט ועל תפקידם של המפעילים בקליטת סטודנטים, הדרכתם, פיקוח על עבודתם ועוד.
סרטים וכתבות - לטקס מצטייני שח"ק הוזמנו עיתונאים וכתבים ונערכו סרטים על הטקס בערוצים מקומיים וכתבות רבות נכתבו במקומונים.
חוברת מצטייני שח"ק - החוברת מציגה את המצטיינים, ודרך סיפוריהם האישיים מדגימה את מגוון הפעילים והפעילויות, ואת התרומה הרבה למקבלי השרות.

שירה זגורי

רכזת שח"ק ארצית

מינהל הסטודנטים



המחלקה ללימודים אקדמיים

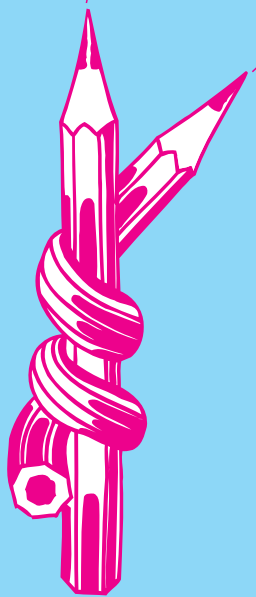

המחלקה
ללימודים אקדמיים

המחלקה ללימודים אקדמיים

מערכת ההשכלה הגבוהה בישראל נמצאת בהתפתחות מואצת, עוברת שינויים, הרחבה והגדלת מספר המוסדות ומספר הסטודנטים. מקצועות חדשים עוברים תהליך של אקדמיזציה מוסדות ומסלולים חדשים נפתחים ומשתנים.

המינהל מחוייב לחבור לתהליכי השינוי והפיתוח העוברים על המערכת כולה. להיות ער להתפתחות בתחום ולהיות קשוב ולתת מענים לצרכים המיוחדים של הסטודנטים העולים. להכיר לעומק את המוסדות / תנאי קבלה / מסלולים חוגים..

בחבירה זו לוקחת חלק המחלקה האקדמית אשר אחראית על מכלול ההיבטים האקדמיים הנוגעים לעבודת המינהל.

הנושאים בהם עוסקת המחלקה

- אחריות על מאגר מידע ממוחשב.
- ריכוז המידע על מוסדות ההשכלה ומסלולים המוכרים לסיוע ע"י המינהל.
- אישור והכרה של מוסדות ומסלולים חדשים.
- הזרמה שוטפת ונגישה של המידע לעובדי המינהל.
- הכנת פרסומים, ערכות מידע ומצגות, לשמוש עובדי המנהל, שליחי עליה וסטודנטים.
- יזום ופיתוח תוכניות קליטה מיוחדות לסטודנטים עולים: אולפני סטודנטים, תק"א, מכינות טכנולוגיות, מכינות שותפות בפרוייקט סלי"ה / עתיד
- הפעלת שירותי יעוץ איבחון והכוון והשתתפות בהעסקת יועצים במוסדות.
- סיוע ותגבור למודי לסטודנטים נזקקים.
- סידור מוקדם: תכנון קליטה אישית לסטודנטים מועמדים בחו"ל.
- ביקור תקופתי במוסדות, באוניברסיטאות ובמכללות.
- השתתפות בועדת היגוי לתכנון ירידי השכלה בחו"ל ופרוייקטים בתוכנית עלייה 2000 של הסוכה"י.
- שותפות בפורומים לתכנון קליטה מערפת וארגונייה.
- הדרכה והכשרת שליחי עליה לפני ותוך כדי שליחותם בחו"ל.
- ועדת שמ"ל - ועדה לשינוי מסלול לימודים.
- שותפות והכנת תיקים לועדות "לב ציון" - המאשרות מלגות לסטודנטים תיירים.
- ימי עיון והשתלמויות לעובדי מנהל הסטודנטים.

מאגר מידע ממוחשב/הכרת מוסדות

המחלקה מרכזת מאגר מידע ונתונים על כ-200 מוסדות השכלה אקדמית ועל תוכנית, על למעלה מ-2200 מסלולים חוגים ומקצועות, על תנאי קבלה תארים ותעודות.

מתוקף זה אחראית המחלקה על עדכון המידע בתוכנת המיחשוב של המינהל. המידע מתעדכן באופן רציף ושוטף ע"י עוזרת ראש המנהל הגב' אהובה אולי. בשנה זו בלבד עודכנו והוכנסו למחשב: 10 מוסדות חדשים
94 מסלולים אקדמיים
79 מסלולי הנדסאים
10 מסלולים טכנולוגיים יג-יד'

לצורך בדיקה ועדכון עומדת המחלקה בקשר מקצועי שוטף וקבוע עם הגורמים הממלכתיים האחראים על הכרת מוסדות ההשכלה בארץ: משרד החינוך, המועצה להשכלה גבוהה, משרד הבריאות, המכון הממשלתי להכשרה טכנולוגית.

פרסומים ומצגות

המחלקה אחראית על הכנת מידע, חומר הסברה ופרסומים של המנהל. בשנה זו עודכנו חוברות המידע הבאות:

- המדריך לסטודנט.
- צעד ראשון צעד נכון.
- עלון מקוצר - תנאים וזכויות.
- תק"א היי טק / תק"א עמק יזרעאל

נכתבו שתי חוברות חדשות:

- מדריך לסטודנט יוצא אתיופיה
- מדריך לסטודנט קטין חוזר

הוכנה מצגת ב-4 שפות לשמוש בימי מידע בארץ ובח"ל.

תוכניות הכנה קדם אקדמיות

המחלקה רואה כיעד, להביא לכך שכל צעיר, המיועד ללימודים גבוהים, ייקלט כבר משלבי הקליטה הראשוניים באחת מהתוכניות הקדם אקדמיות של המינהל.

המטרה היא שכל סטודנט ימצא את יכולתיו וכישוריו - למרות מעכבים הנגרמים מתהליך העליה

בתוכניות ההכנה הושם דגש על:

- שיפור וחיזוק האולפנים לסטודנטים - בשיתוף משרד החינוך.
- חיזוק הקשר עם הסוה"י, לעניין הפניית המועמדים מחו"ל וחיזוק התקשורת עם שליחי עליה ודסקים.
- עיבוי תכני הלימוד במענה לצרכים אקדמיים בהמשך.

בשנה"ל תשס"ב פעלו התוכניות הבאות:

- אולפני קיבוץ לסטודנטים: עין חרוד למדו בו 80 צעירים מכל הארצות.
 - נפתח אולפן חדש. עין השופט בו למדו כ-40 סטודנטים הוכר כאולפן דו שלבי.
 - תק"א - תוכנית קדם אקדמית. התוכנית מיועדת לבעלי רקע אקדמי חלקי, לבעלי פטור ממכינה ולסטודנטים לתואר שני.
 - התוכנית פועלת בשלוש מכללות:
- מכללת עמק יזרעאל - למדו 121 סטודנטים.
מכללת אשקלון - למדו 209 סטודנטים.
מכללת הדסה - תק"א הייטק למדו 79 סטודנטים בתוכנית הכנה למקצועות מדעיים וטכנולוגיים.

קורסי רענון

במכונות הטכנולוגיות לקראת לימודי הנדסאים למדו בתשס"ב 400 סטודנטים.

פרויקט סל"ה/עתיד

המחלקה שותפה יחד עם הסוה"י להפעלת פרויקט סל"ה, לצעירים מחמ"ה ופרוייקט "עתיד" לצעירים מאמל"ט. הסטודנטים מקבלים במשך השנה הראשונה לעלייתם, אולפן מוגבר, מעטפת תמיכה, והכנה לקראת לימודים גבוהים. עובדי המינהל במחוזות מגיעים אל כל מסגרת קולטת סל"ה/עתיד, למתן מידע והסברה, ייעוץ והכוון, והתווית תוכנית לימודים אישית לכל משתתף. בקיץ 2002 הגיעו בפרוייקט סל"ה מחמ"ה כ-700 צעירים ב-15 מסגרות. ועוד כ-50 בפרוייקט עתיד מאמל"ט. בשנה זו הושם דגש על תהליך מקצועי ליעוץ והכוון. בכל מסגרות סל"ה/עתיד הופעלו סדנאות לבחירת מקצוע. כ-100 צעירים קיבלו גם יעוץ ואיבחון אישי. התהליך כולו מתבצע ע"י מכונים מקצועיים המתמחים ביעוץ בבחירת מקצוע.

סידור מוקדם

במחלקה פועלים 3 דסקים לשוניים, האחראים על הליך "סידור מוקדם" של מועמדי עליה מחו"ל. זהו הליך בו מתווים את תוכניות הקליטה הראשונית, באופן אישי לכל מועמד עוד בהיותו בחו"ל, בודקים ומאשרים את זכאותו, בודקים ומאשרים שקילות תעודות השכלה מחו"ל, ורושמים אותו לתוכנית קליטה מתאימה. הטיפול בסידור מוקדם נעשה בתיאום יחד עם הדסקים, ושליחי עליה של מחלקת העליה בסוה"י. שנת 2002 מאופיינת בהכפלת מספר הפניות והתיקים. בשנת 2002 טופלו 1520 בקשות ופניות חדשות לעומת כ-700 שנה קודמת, הגידול המשמעותי היה בדסק אמל"ט. דסק אמל"ט - 960. דסק דוברי אנגלית ומרכזו אירופה - 280. דסק דוברי צרפתית וים תיכון 280.

ועדות "לב ציון"

ועדת ההיגוי לתלמידי חו"ל אישרה בשנת 2002 45 מלגות לסטודנטים מצטיינים. מקור המלגות הוא קרן משותפת לאוניברסיטאות ולמחלקת החינוך של הסוכנות היהודית. הסטודנטים מגיעים לארץ במעמד תייר ולומדים בתכניות שונות באוניברסיטאות או במכללות המקיימות תכניות לתיירים. מדובר במסלולי לימוד לתואר ראשון, תואר שני או תכניות מיוחדות של GRADUATE STUDIES או תכניות חד שנתיות.

שעורי עזר ותגבור לימודי

בתספ"ב ניתן תגבור לימודי באמצעות שיעורי עזר, קורסים והנחיה אישית, סדנאות למיומנויות אקדמיות לסטודנטים מתקשים. במסגרת זו נהנו 700 סטודנטים ב-25 מוסדות לימוד. ועוד 500 סטודנטים הלומדים ב-23 מכללות טכנולוגיות. ההקצבה היא שנתית עפ"י תוכנית וצרכים המוגשים ע"י המוסדות. הפיקוח והבקרה - ע"י מחוזות המינהל. השנה הושם דגש על סיוע בקורסים למיומנות למידה ופתוח כישורים אקדמיים, הכרת המחשב ושימושי, וכתובת עבודות אקדמיות.

שרותי ייעוץ והכוון מקצועי

תחום היעוץ וההכוון לבחירת מקצוע למודים נכנס כתחום חדש במהלך שנת 2001. השנה עסקנו במספר ערוצים. א. השתתפות בממון העסקת משרות יועצים אקדמיים ב-3 מוסדות השכלה. ב. הפעלת שרותים ליעוץ איבחון והכוון מקצועי אשר ניתנו ע"י מכונים וגופים מקצועיים. ג. איבחון ויעוץ פרטני

השרות פעל בתוכניות הכנה הבאות:

- תק"א אשקלון
- תק"א עמק זרעאל
- סליה חמ"ה
- "עתידי" - אמ"ט

היעוץ כולל:

- הרצאה על התהליך והשיקולים בבחירת מקצוע.
- אבחון והוי נטיות וכישורים.
- סדנאות ליעבוד מידע על אפשרויות לימוד.
- שאלונים ומשוב אישי.

התקיימו כ-20 סדנאות בנושא קבלת החלטות לבחירת מקצוע למודים בהן השתתפו כ-500 סטודנטים.

תהליך יעוץ פרטני קיבלו כ-20 סטודנטים שנמצאו בתוכניות הכנה של המינהל.

תוכנת מית"ם

לקראת סוף השנה נחתם הסכם עם מכון הדסה על רכישה ושמוש בתוכנת מית"ם. התוכנה כוללת תיאורי מקצועות, מידע על מסלולי לימוד ומוסדות, שאלון נטיות. התוכנה תשמש כלי עזר לעבודת המנהל במחוזות בתהליך היעוץ, בימי מידע וטיפול במועמדים. בשלב זה נרכשה תוכנה אחת לכל מחוז ולמטה.

אבחון לקויות למידה

בשנה זו איפשרנו לכ-40 סטודנטים לעבור איבחון לקויות למידה - ע"י מכונים מקצועיים. הסטודנטים המאובחנים - זכאים לקבלת הקלות במבחנים ובמטלות אקדמיות.

ירידי השכלה בחו"ל ופרוייקטים במסגרת עליה 2000

המחלקה שותפה יחד עם מח' העליה בסוה"י ומטה עליה 2000 לתכנון ירידים ומשלחות בחו"ל, המתמקדים בהשכלה גבוהה. נבנה במשותף פרופיל אירוע, ומוחלט על סוג המוסדות שישולבו במשלחת.

המחלקה אחראית על תיאום יציאת נציגי המוסדות, על הכשרה והכנת נציגי המנהל לשליחות ועל הכנת חומרי מידע ופרסומים.

במהלך שנה זו השתתפו נציגי המינהל ב-20 משלחות השכלה בהם חשפו מידע על נושאי השכלה גבוהה בישראל בפני אלפי צעירים יהודים בחו"ל.

6 ירידים וארועי השכלה היו בארצות אירופה, מערב ומזרח.

5 ירידים ומשלחות השכלה היו באמלי"ט.

10 ארועים היו בחמ"ה וכללו משלחות השכלה, מחנות הסברה, צוותי מיון סלי"ה.

בשנה זו שובצו במשלחות סטודנטים מטופלי המינהל וצעירים אשר סיימו את מסלול לימודיהם האקדמיים ונבחרו ע"ס הישגיהם האישיים ויכולתם לשמש דוגמא להצלחה.

שליחי עליה

כחלק ממסלול ההכשרה שעובר שליחי הסוה"י טרם יציאתו לחו"ל, מתקיימת באופן קבוע השתלמות עם המינהל. ההשתלמות מתקיימת במסגרת קורס שליחים או במתכונת הדרכה אישית לקראת שליחות.

במהלך שנה זו הודרכו 40 שליחים וכ-15 עובדים מקומיים שהיו בסוירים בארץ ועוד כ-8 שליחים בתוכנית השתלמות פרטנית. בהכשרה מושם דגש על מסלול הקליטה שעובר סטודנט עולה, הכרות עם מפת ההשכלה הגבוהה בישראל, זכויות וכללי סיוע. דגש מיוחד מושם על מפגש עם מוסדות ועם סטודנטים עולים. ועל הבניית תהליך עבודה מסודר ומתואם בין השליח לבין הדסקים לסדור מוקדם במחלקה.

ועדות שמ"ל - שינוי מסלול לימודים

ועדה הדנה בפניות סטודנטים המבקשים מימון שכל למרות שינוי מסלול / חוג / מקצוע.
בשנה זו טיפלה המחלקה ב-70 פניות. 130 פניות שמ"ל נידונו במחוז ת"א בראשות ראש המנהל.

ימי עיון והשתלמויות בנושאים אקדמיים

במסגרת הכשרה ומיקצוע של העובדים קיימה המחלקה 2 ימי עיון לכלל עובדי המינהל.
יום עיון בנושא - לקויות למידה איבחון ודרכי טיפול.
יום עיון בנושא - השכלה גבוהה התפתחויות ומגמות.

הדוח הוכן ע"י צוות המחלקה האקדמית:
אורית מור סלע - מנהלת המחלקה האקדמית
אושרית סוכות - מנהלת דסק דוברי צרפתית וארצות הים התיכון
נעמי שמואל - מנהלת דסק דוברי אנגלית וארצות אירופה
מוניקה גדות - רכזת דסק אמל"ט
רמה רום - מרכזת יעוץ והכוון
כהן גלית - מזכירת המחלקה

מינהל הסטודנטים



יחידת ההסברה

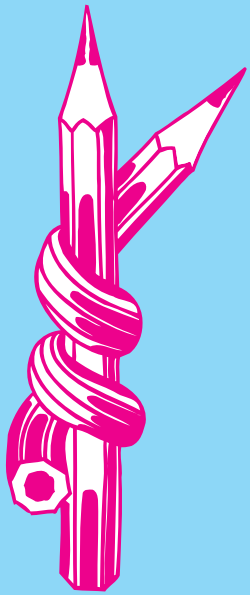

יחידת ההסברה

יחידת ההסברה חושפת בפני צעירים יהודים מחו"ל מגוון אפשרויות לימוד בארץ בדרך רעננה ובלתי אמצעית על ידי צוות צעיר של סטודנטים עולים-המסבירים.

מטרת יחידת ההסברה

מטרתה של יחידת ההסברה במינהל הסטודנטים הינה עידוד צעירים יהודיים מחו"ל ללימודים גבוהים בארץ, באמצעות חשיפת נושא הלימודים הגבוהים בישראל בפני אלפי בני הנוער היהודי המגיעים לסיוורים ולתוכניות שונות, וזאת כחלק מרכזי מהמאמץ לעידוד עליה.

משימתה העיקרית של יחידת ההסברה היא לפרוס בפני הצעירים:

- את אפשרויות לימודי ההשכלה הגבוהה בישראל.
- את מסגרות הקליטה והתוכניות השונות לעידוד עליה.
- את תנאי הסיוע של מנהל הסטודנטים

מבנה יחידת ההסברה

ביחידת ההסברה פועלים כ-40 מסבירים בשפות שונות. המסבירים הם סטודנטים עולים חדשים בטיפול מינהל הסטודנטים. ביחידת ההסברה עובדים 4 מסבירים רכזים בשפות: אנגלית, צרפתית, רוסית, ספרדית ופורטוגזית. בנוסף לכך מפוזרים ב-4 מחוזות מינהל הסטודנטים כ-10 מסבירים אשר מטפלים בהסברה אזורית באולפני קיבוץ ובמסגרות שונות הקולטות את הסטודנטים לעתיד.

הכשרת המסבירים

בתקופת עבודתם עוברים המסבירים ימי השתלמות והכשרה בנושאים כמו תקשורת בין אישית, עמידה מול קהל, זכויות הסטודנט העולה, מפת אפשרויות הלימוד בארץ, עדכון נוהלים חדשים, תרגול וסימולציה של פרופיל התייר, סיוורים באוניברסיטאות וכו'...

השנה התקיימו:

- השתלמות יומיים וחצי - פתיחת שנת עבודה
- סיוורים לדוגמא - במשך השנה התקיימו סיוורים לדוגמא באוניברסיטה העברית ואוני תל אביב למסבירים.
- בטכניון ובאוני בר-אילן גייסנו סטודנטים מקומיים להעביר סיוורים בליווי מסביר של היחידה.

בארץ

אחד האמצעים למימוש המטרה הינו סיוור במוסד לימודים, והצגת סיפור אישי ע"י המסבירים אשר הם עצמם חוו את החוויה של קבלת החלטה ללמוד בישראל עם כל הכרוך בכך.

בנוסף, יחידת ההסברה פועלת מול צעירים השוהים:

- באולפני קיבוץ (אנגלית, צרפתית וספרדית)
- במרכזי המידע
- קורסי שליחי תנועות
- מסגרות שונות הקולטות תיירים.

היחידה מפעילה דוכני מידע "Infomotion" בתקופות הקיץ והחורף במתקני הסוכנות היהודית בהם מתאכסנים צעירים מחו"ל. בנוסף, יחידת ההסברה מקימה דוכן מידע מול מפעילים כגון: מצעד החיים, תערוכות לימודים, Birth Right וכו'...

השנה השתתפנו ב-:

- תערוכת לימודים ארצית בגני התערוכה בת"א (צעירים מכל העולם)
- יריד Birth Right-חורף וקיץ
- ירידי מידע לחיילים
- יריד Young Judea
- יריד יבנה עולמי
- יריד עליה - התאחדות צרפת
- יריד בית הלל
- יריד תגלית אמלייט

ארגונים שהזמינו את פעילותינו בין ה-09/2001 -08/2002

קבוצות דוברי רוסית	קבוצות דוברי ספרדית	קבוצות דוברי אנגלית	קבוצות דוברי צרפתית
--------------------	---------------------	---------------------	---------------------

סתיו

1. תנועת עליה	1. חווייה ישראלית	1. תנועות נוער	1. תנועת עליה
2. רכזי עליה	2. תנועת עליה	2. מרווה	2. תגלית
3. רכזי פרסום		3. חווייה ישראלית	3. מרווה
4. מורשת		4. תנועת עליה	
5. כנסי חילים			

קבוצות דוברי רוסית	קבוצות דוברי אנגלית	קבוצות דוברי ספרדית	קבוצות דוברי צרפתית
--------------------	---------------------	---------------------	---------------------

חורף

1. תערוכת לימודים	1. תערוכות לימודים	1. תערוכת לימודים	1. תערוכת לימודים
2. חוויה ישראלית	2. תנועת עלייה	2. מכבי	2. חוויה ישראלית
3. תגלית	3. תגלית	3. תגלית	3. תגלית
4. תנועת עלייה	4. חוויה ישראלית	4. קורסי שליחים	4. תנועת עלייה
5. קשרי חוץ	5. קורסי שליחים	5. תנועת עלייה	5. קשרי חוץ
6. דע"ת	6. תנועות נוער	6. קיבוצים	6. דע"ת
7. חוויה ישראלית	7. מרווה	7. חוויה ישראלית	7. קורסי שליחים

אביב

1. תנועת עלייה	1. WUJS	1. מכון למדרכים	1. תנועת עלייה
2. כנס חיילים	2. תנועות נוער	2. תנועת עלייה	2. מחלקת חינוך-הסוכ"ה
	3. מרווה	3. קיבוצים	
	4. יהודה הצעיר	4. מכבי	
	5. תנועת עלייה		

קיץ

1. תגלית	1. תנועת עלייה		1. תגלית
2. חוויה ישראלית	2. יהודה הצעיר	2. תגלית	2. חוויה ישראלית
3. מורשת	3. תגלית	3. תנועת עלייה	3. מורשת
4. כנסי חיילים	4. חוויה ישראלית	4. מכבי	4. כנסי חיילים
5. תערוכת לימודים	5. תערוכת לימודים	5. תערוכת לימודים	5. תערוכת לימודים
	6. תנועות נוער		6. תערוכת לימודים
	7. יריד עולים		7. יריד עולים

קורס שליחי תנועות

יחידת ההסברה אחראית על בניית תוכנית להכרות עם מינהל הסטודנטים לשליחי תנועות במסגרת קורסי שליחים. התוכנית כוללת תחומי טיפול של המינהל וזכאות, הרצאה + פנל מסבירים. גם בקורסי שליחי עלייה השתתפו מסבירים במפגש המסורתי בין שליחים לסטודנטים העולים דרך הסיפור האישי של המסביר.

בחול

הפעלת תוכנית סליע (סטודנטים לעידוד עלייה). ביקור של סטודנטים עולים בקהילות היהודיות בחוץ לארץ (בעיקר במערב) ככלי נוסף במאמצי גיוס צעירים מחו"ל ללימודים גבוהים בישראל, כשהדגש הוא סיפורו האישי של הסטודנט "העולה" לארץ.

כלים רלוונטיים לעבודה של היחידה:

הפרוספקט מפרסם את פעילות יחידת ההסברה בקרב הגורמים הרלוונטיים ובכך להרחיב את מעגל הגופים המשתמשים בשירות היחידה. הפרוספקט מיועד לשליחים בארצות המערב, לתנועות נוער בחו"ל, לגופים בארץ ובחו"ל המארגנים תוכניות לקבוצות של תיירים ועוד.

כתובת דואר אלקטרוני וגישה לאינטרנט ביחידה היטיבו והקלו על מתן שירותינו בנוגע לתשובות לשאלוני תיירים. פיתחנו גימיקים חדשים לירידים בארץ ובחו"ל.

שימוש בפרוייקטים חדשים של היחידה:

א. הצגת דמויות: חוויה אינטראקטיבית עם המסבירים של מינהל הסטודנטים. מטרת הפעילות היא להעביר בצורה מעניינת את כל המידע על מינהל הסטודנטים כגון: זכויות של הסטודנט העולה, תנאים לקבלת הסיוע ואפשרויות לימוד. זמן הפעילות כחצי שעה. מתאים יותר לקבוצות של בני 16-18.

ב. משחקים כעזר לסידור: פיתוח של 3 סוגים של משחקים המשולבים עם סיור באוניברסיטה העברית. אנו מקבלים לפעמים קבוצות מיוחדות שהסידור המסורתי לא מתאים בכדי להפיק מקסימום התעניינות מהקבוצה.

המטרה היא לבנות כלים המעשירים את הפעילויות שלנו ולהכשיר את המסבירים לשימוש בהם.

ניתוח גרפי - תוצאות ספטמבר 2001 - אוגוסט 2002

נספחים:

- דו"ח פעילות יחידת ההסברה לפי מספר קבוצות ומספר משתתפים 09/01 - 08/2002.
- ניתוח גרפי - פעילות לפי מספר משתתפים תשס"ב.
- ניתוח גרפי - פעילות לפי מספר קבוצות תשס"ב.
- השוואה של פעילות ההסברה על פני השנים.
- גרף מספר משתתפים בפעילות ההסברה על פני השנים 1992-2002 (ספטמבר עד אוגוסט).
- ניתוח גרפי של משתתפי הירידים תשס"ב.

השוואה של פעילות ההסברה על פני השנים לפי שפות

תקופה קשה של אינטיפדה ופיגועים הממשיכה גם בשנת 2001 ו-2002. למרות זאת, אין ירידה בהקף העבודה של יחידת ההסברה לעומת אשתקד. (סה"כ קיימת עלייה קטנה לעומת שנה שעברה).

אנחנו עדים ל:

א. ירידה משמעותית של קבוצות מ-USA לעומת שנה שעברה.

ב. ירידה קטנה של ביקורי קבוצות מדרום אמריקה לעומת שנה שעברה.

- ג. עליה משמעותית של הזמנות קבוצות מצרפת לעומת שנה שעברה.
ד. עלייה יוצאת מן הכלל של הזמנות קבוצות מרוסיה לעומת שנה שעברה.

סיכום פעילות יחידת ההסברה תשס"ב

הסברה וסיוורים במוסדות להשכלה הגבוהה:

קבוצות דוברי אנגלית:

מס' הקבוצות 64

מס' משתתפים 6,805

קבוצות דוברי רוסית:

מס' הקבוצות 88

מס' משתתפים 6,768

קבוצות דוברי ספרדית:

מס' הקבוצות 39

מס' משתתפים 1,646

קבוצות דוברי צרפתית:

מס' הקבוצות 31

מס' משתתפים 1,413

קבוצות דוברי שפות אחרות:

מס' הקבוצות 21

מס' משתתפים 3,313

קבוצות דוברי שפות אחרות:

1. פורטוגזית
2. צ'כית - סלובקית
3. הונגרית
4. טורקית
5. איטלקית
6. סרבית - קרואטית
7. גרמנית (ממוצה רוסית)
8. פולנית

● סה"כ 19,945 צעירים נחשפו להסברה של מינהל הסטודנטים (243 קבוצות).

ירידים בארץ: מס' משתתפים ביריד נע בין 300 ל-5000 איש.

קבוצות דוברי צרפתית:
4 ירידי התאחדות עולי צרפת.

דוברי ספרדית ופורטוגזית:
1 יריד B.R. תנועת עליה.

דוברי אנגלית:
17 ירידי B.R. נווה אילן ויריד בית הלל.

דוברי רוסית:
7 ירידי חיילים עולים, יריד B.R. רוסיה, קו פתוח.

כל הספות:
8 ירידי B.R. בנייני האומה ותערוכות לימודים.

הסברה בקיבוצים:
סה"כ 20 מפגשים בספות ספרדית, אנגלית, צרפתית.

קורס שליחי תנועות:
הדרכה + הסברה 2 קורסים.

יחידת ההסברה מספקת גם מסבירים לשליחויות של הסוכה"י לחו"ל, כמו כן מטפלת בהסברה לתורגמים מגיעים לארץ, ותוכנית סל"ע.

סה"כ יש ראייה אופטימית על המצב, אשתקד ציפינו להתאוששות בשנת 2001-02 וחזרה להזמנות מסודרות של קבוצות עם פחות ביטולים. אנו שמחים לבשר שהציפיות התגשמו.

בחורף 2002-2003 אנו צופים:

- פרויקט Birth Right - צעירים רובם מ-U.S.A המבקרים בארץ.
- צפיה מסי גדול של ביקור קבוצות B.R. רוסית.
- פעילות קבוצות אמל"ט + קבוצות מארצות אחרות.
- השתלמות מסבירים - דצמבר 2002.
- תערוכת לימודים 2003.

פטריסיה חכנו
מנהלת יחידת הסברה

דו"ח פעילות יחידת ההסברה

לפי מספר קבוצות ומספר משתתפים ספטמבר 2001 - אוגוסט 2002

חודש	אנגלית		ספרדית		רוסית		צרפתית		אחרים		סה"כ	
	קבוצות	משתתפים	קבוצות	משתתפים	קבוצות	משתתפים	קבוצות	משתתפים	קבוצות	משתתפים	קבוצות	משתתפים
ספטמבר	1	16	1	9	1	40	1	20	3	200	7	285
אוקטובר	3	75			4	285			0	0	7	360
נובמבר	2	50	2	28	6	345	2	70	2	321	14	814
דצמבר	6	240	2	65	7	450	5	162	6	618	26	1535
ינואר	15	4852	9	250	8	670	6	245	3	2000	41	8017
פברואר	2	55	5	420	6	320	0	0	0	0	13	795
מרץ	5	350	1	26	3	315	4	198	0	0	13	889
אפריל	1	55	3	115	2	80	2	182	0	0	8	432
מאי	6	235	5	264	6	189	1	60	0	0	18	748
יוני	4	130	3	198	8	254	3	89	2	46	20	717
יולי	14	539	6	220	19	1643	1	50	1	40	41	2492
אוגוסט	5	208	2	51	18	2177	6	427	4	88	35	2951
סה"כ	64	6805	39	1646	88	6768	31	1413	21	3313	243	19945

השוואה פעילות הסברה על פני השנים

מס' קבוצות	מס' משתתפים	תשנ"ט	תש"ס	תשס"א	תשס"ב
מס' קבוצות	מס' משתתפים	79	85	73	64
מס' קבוצות	מס' משתתפים	7,533	15,785	12,079	6,805
מס' קבוצות	מס' משתתפים	21	47	12	31
מס' קבוצות	מס' משתתפים	2,037	1,935	682	1413
מס' קבוצות	מס' משתתפים	88	90	42	39
מס' קבוצות	מס' משתתפים	3,333	3,314	1961	1646
מס' קבוצות	מס' משתתפים	131	175	58	88
מס' קבוצות	מס' משתתפים	5,156	4,770	2,106	6,768
מס' קבוצות	מס' משתתפים	61	33	17	21
מס' קבוצות	מס' משתתפים	1,518	837	1,890	3,313
מס' קבוצות	מס' משתתפים	380	430	202	243
מס' קבוצות	מס' משתתפים	19,577	26,641	18,839	19,945

מספר משתתפים בפעילות ההסברה

על פני השנים 2002 - 1992 ספטמבר עד אוגוסט

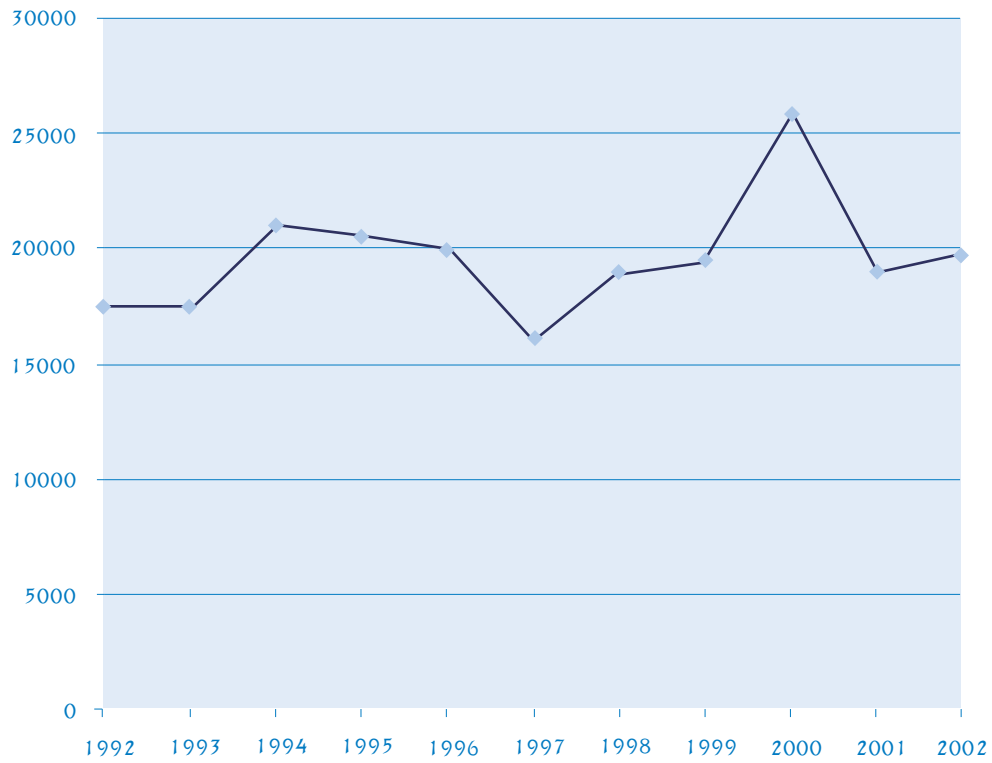

ניתוח גרפי פעילות לפי מספר משתתפים

תשס"ב

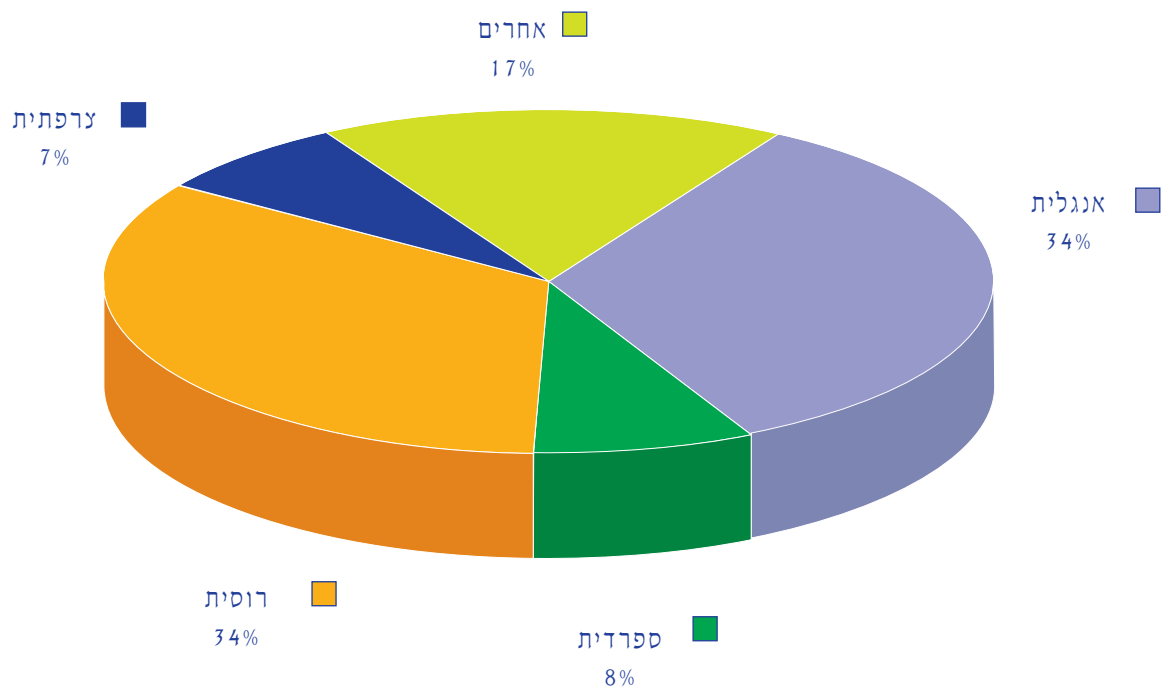

ניתוח גרפי לפי מספר קבוצות

תשס"ב

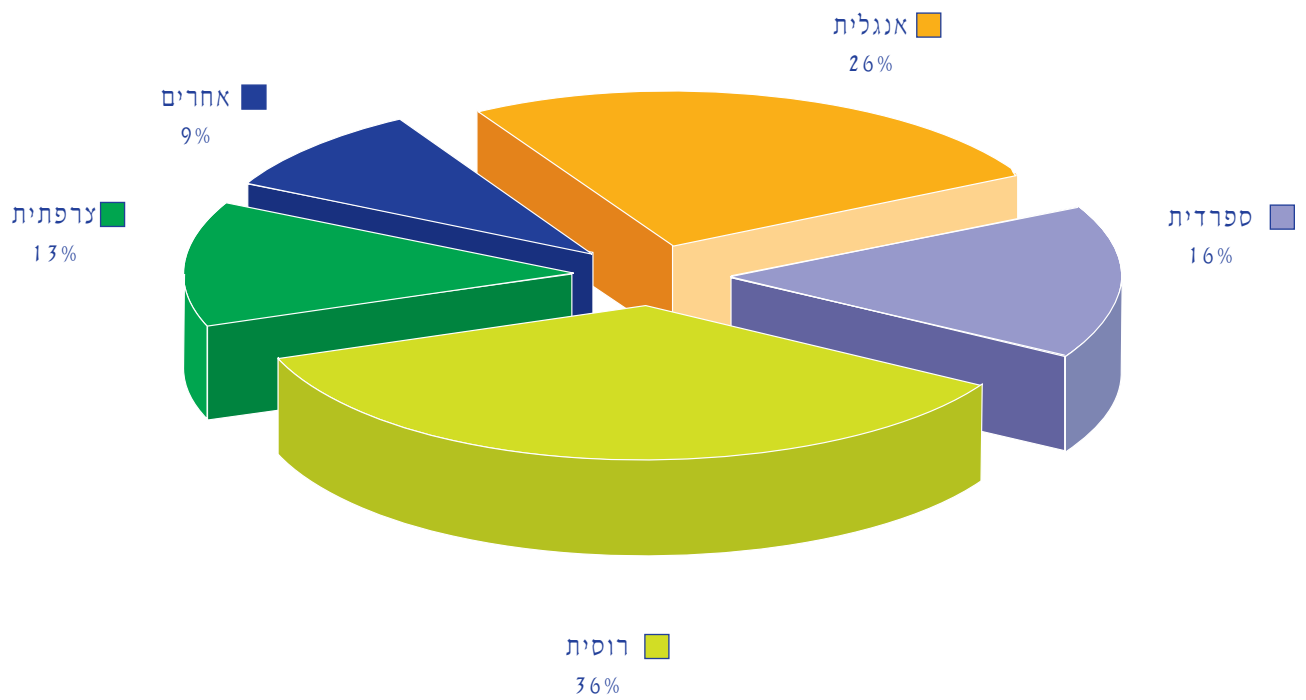

ניתוח גרפי של משתתפי הירידים

תשס"ב

